STATE LIBRARY OF PENNSYLVANIA
main,stks 366G317Z V88
German Beneficial Union and Ge
0 0001 00384206 7

# HISTORY

## German Beneficial Union

## 1892—1917

PENNSYLVANIA STATE LIBRARY
1745

PISL-14
50M—5-62

COMMONWEALTH OF PENNSYLVANIA
DEPARTMENT OF PUBLIC INSTRUCTION

STATE LIBRARY

HARRISBURG

In case of failure to return the books the borrower agrees to pay the original price of the same, or to replace them with other copies. The last borrower is held responsible for any mutilation.

Return this book on or before the last date stamped below.

| | | | |
|---|---|---|---|
| NOV 1 9 1975 | | | |
| | | | |
| | | | |
| | | | |
| | | | |
| | | | |
| | | | |
| | | | |
| | | | |
| | | | |
| | | | |
| | | | |

Digitized by the Internet Archive
in 2014

https://archive.org/details/germanbeneficial00volz_0

# German Beneficial Union

and

# German Beneficial Union of Pittsburg

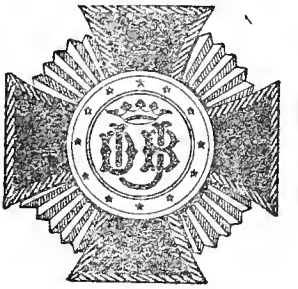


Concise Compilation of the History of the First Twenty-five Years of Its Existence. The Workers of the Union and Their Success.

Incorporated April 13, 1892.

Compiled by Louis Volz, Supreme President
Pittsburgh, Pennsylvania

1917

S
366
G317Z
V88

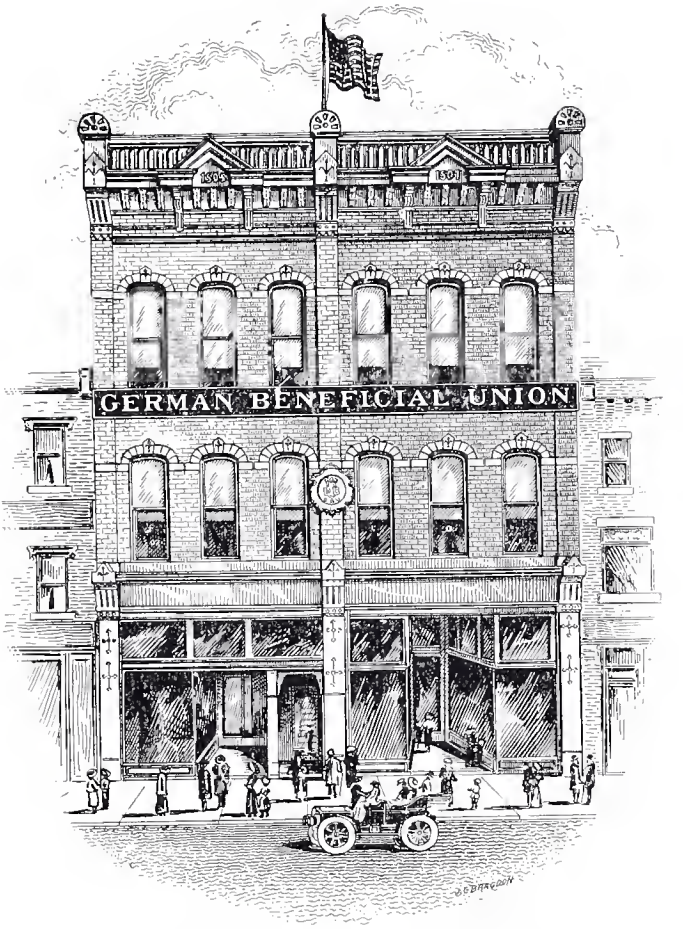


DAS JETZIGE BUNDESGEBAEUDE
NO. 1505-7 CARSON STRASSE, PITTSBURG, PA
Dasselbe wurde fuer **$45,000.00** gekauft
und **$5,000.00** wurden fuer Umbau verwendet.

# PREFACE

The eighties and nineties of the last century may well be designated as a general period of company formation. A concentration of business interests, a fusion of large capital investments, formation of so-called trusts, and especially the organization of fraternal orders, on the principle of mutual support in all cases of emergency, reached their very zenith.

The founders of the German Beneficial Union also got into the movement. The underlying motive they considered a fully justified one, for the German-American element was facing a state of disintegration, frittering away its strength. Aside from the national organizations already existing, thousands of our German countrymen joined the ranks of the flourishing American mutual insurance orders, which were exercising a great attraction by their alluring promises.

To counteract this disintegration and decomposition of the German-American element was the principal motive in founding the German Beneficial Union. To concentrate the entire German-American population, was the catchword, for only by concerted endeavor and united work respect and prestige can be secured and success attained. The provident German paterfamilias was not to be blamed for seeking and finding more advantageous conditions in the American societies, for the German organizations offered, and offer to this day, utterly insufficient relief.

Taking these two-sided conditions into due consideration, the founders of the Union evolved a plan that was to satisfy all claims for relief in every case of need and emergency, misfortune and death. The plan was a proposition of the most modern kind, and no society in existence could offer greater advantages.

The founders proceeded in a most unselfish manner to realize their ideal. They avoided no personal sacrifice, spared no time and shunned no trouble to attain the object of their aims. Unfavorable periods of time, envy and ill-will on the part of German fault-finders stimulated all the more intensely the energetic desire to bring the work once begun to a successful conclusion. Judgment of what has been attained and accomplished within the scope of our Union during the past 25 years we leave to our competent contemporaries.

The Union has a splendid future before it, if the workers at the head of it, conscious of their aims, with energy and harmony carry on the principles of fraternalism and Christian humanity with unalterable firmness of purpose.

May the most ardent wish of the founders be consummated that the German Beneficial Union develop into the strongest and most successful German-American organization.

**L. VOLZ.**

JOS. ROETHELE
Supreme Repraesentant
Sekretaer von Dist. 24
New Kensington, Pa.

JOHN SCHAFER
Supreme Repraesentant
Praesident Dist. 24
New Kensington, Pa.

JOSEPH MEYER
Sekretaer und Deputy
Dist. 46
Tarentum, Pa.

PAUL ROSSKAMP
Supreme Repraesentant
Praesident Dist. 46
Tarentum, Pa.

# German Beneficial Union

—o—

## 1892

### ITS ORIGIN.

THE founders of the German Beneficial Union were lodge members who, through many years' service in the orders then existing, had acquired such knowledge that they found no difficulty in the building up of an organization of their own. Its first advocates were Louis Volz, printing office proprietor; August F. Wedemeyer, upholsterer; Louis Thumm, assistant secretary of the Order of Solon; Henry Graf, cigar manufacturer; Chas. W. Dahlinger, attorney-at-law; Dr. Winter, physician, and Julius Eicher, produce dealer—seven well-situated business men of Pittsburgh.

After a number of preliminary discussions, the first meeting was held on March 17, 1892, at the office of Chas. W. Dahlinger, No. 87 Diamond street. W. F. Wedemeyer acted as chairman, Louis Thumm as secretary, and Louis Volz as treasurer.

On mature consideration it was resolved that Attorney Chas. W. Dahlinger should draw up an application for a charter and present same to the Allegheny County Court. The name of the organization was determined to be "German Beneficial Union." As incorporators were recorded: Louis Volz, A. F. Wedemeyer and Louis Thumm. Louis Volz, Aug. F. Wedemeyer, Louis Thumm, Henry Graf and Julius Eicher signed as Trustees.

At the same time it was made out that every man joining the Supreme District pay such uniform amount into the treasury as may be necessary to build up the Union. After transacting these very first items of business, the incorporators proceeded to the County Building in order to present their petition in legal form by their attorney.

On March 24, 1892, the second meeting was held at Peter Lohnes' place, No. 254 Fifth avenue. The following were admitted as charter members: Gustave A. Menzenmaier, merchant tailor; W. W. Wall, Howard L. Thumm, Fred A. Funk, boss butcher; Richard Anke and Samuel C. Beatty. After an enthusiastic discussion it was Volz, President; Gustave A. Menzenmaier, Vice President; Louis Volz, President; Gustave A. Menzermaier, Vice President; Louis Thumm, Secretary; Henry Graf, Treasurer; A. F. Wedemeyer, Manager; F. Winter, Physician; Chas. W. Dahlinger, Attorney-at-Law; Julius Eicher, Chairman Board of Trustees; S. C. Beatty, W. Wall and R. Anke, Trustees; Fred Funk, Chairman of Finance Committee.

Louis Volz, A. F. Wedemeyer, L. Thumm, Henry Graf and Jul. Eicher were appointed to draft a Constitution, with the instruction to report as soon as possible.

On March 29, 1892, another meeting was held at Henry Stubenroth's, No. 546 Smithfield street. Fred Dillemuth, merchant, of Allegheny, was admitted as a member and made a Trustee. The Law Committee reported that it was ready to submit the laws that had been drafted, and it was decided to call a meeting of all charter members for this purpose. This meeting was held at the same place on April 5th. John Bercher was admitted as a member and placed on the Finance Committee. The Law Committee submitted its report, and it was resolved to call a constituent meeting for April 14th.

On Thursday, April 14, 1892, the principal meeting for organization was held at No. 546 Smithfield street. The following were admitted as members: Frank Schilling, foreman in Price's glass factory; D. H. McFrederick; Conrad Dippel, real estate; J. H. Volz, lithographer; Ernst Zang; Leo Wagner, cigar manufacturer, and George Kraemer, restaurateur. The President reported that the Attorney had received the charter and that the organization of the Union could now proceed according to law. This announcement was received with great joy, and the business at once proceeded with. The election of permanent officers was taken up first. Logically, the opinion prevailed that because the Union was to work under a ten-year plan, it was advisable to let the first officers serve for ten years so that they themselves might carry into effect their plan according to law; this opinion was unanimously endorsed by the meeting. The election of officers resulted as follows: Louis Volz, Supreme President; Gustave E. Menzenmaier, Supreme Vice President; Louis Thumm, Supreme Secretary; Henry Graf, Supreme Treasurer; Aug. F. Wedemeyer, Supreme Manager; F. Winter, Supreme Physician; Chas. W. Dahlinger, Supreme Attorney; Julius Eicher, Chairman; S. C. Beatty, Richard Anke, W. W. Wall, Fred Dillemuth, Supreme Trustees; Fred Funk, chairman, John Bercher, Frank Schilling, Supreme Finance Committee; Conrad Dippel, D. H. McFrederick, Supreme Law Committee; J. H. Volz, Supreme Guide; Leo Wagner, Supreme Sentinel.

Thereupon the Constitution was read and adopted by sections. A committee was appointed to rent a suitable office; another committee, to furnish the office; still another, to procure the necessary printing. Finally it was decided not to admit any more members to the Supreme District.

Thus the German Beneficial Union was ushered into life with great enthusiasm and much promise. There was no lack of good intention, but now the call was to " seek members, to build up districts and to agitate incessantly." The founders themselves took the field and preached German Beneficial Union. Although there were no thousands of members and no capital that could be held out alluringly to the public, the beginning was quite encouraging. Nothing but the good plan of the Union and the good name of the agitators and founders could be used in the winning of new members. On April 19th the committee reported that it had rented an office in the Bissel Block, corner Seventh avenue and Smithfield street, at $32.50 per month; on April 29 the first meeting was held at the new quarters. To get the ball a-rolling properly, it took a house full of work, so to speak. Each one was anxious to outdo the other in pushing along the new enterprise.

FRED LEHMANN
Deputy Dist. 37
Natrona, Pa.

OSW. TRAENKNER
Sekretaer Dist. 37
Natrona, Pa.

A. J. LIPPERT
Praesident Dist. 162
Brackenridge, Pa.

FRAU BETTY LIPPERT
Sekretaer Dist. 162
Brackenridge, Pa.

## THE GROWTH OF THE UNION.

In building up the Union the principal officers were mainly active in the first place, above all A. F. Wedemeyer, Henry Graf, Louis Volz, J. H. Volz, Frank Schilling, S. C. Beatty and others. As early as the 4th of May, 1892, Frank Schilling was ready to call into existence the first District on the Hill Top, Pittsburgh. The 49 candidates won in two weeks were welded together in Wedemeyer's house, 36 Knox avenue, as District No. 2. District No. 1 was to be made up in the heart of the city, which, however, was not accomplished till May 17, S. C. Beatty being the organizer. Henry Graf followed with No. 3 in Manchester, Allegheny; Julius Eicher with No. 4 in Allegheny. In the building up of all Districts, the above-named rendered helpful aid. In the meeting held on the 5th of May it was resolved to call in the first assessment.

Together with the Supreme District the National District was established, to which the Supreme Officers belong, to whose control it has ever been subject. Thus there were under obligation of the first assessment: National District, established April 14, 1892, with 39 members; District No. 1, established May 17, with 47 members; District No. 2, established May 4, with 49 members; District No. 3, in Allegheny, established May 10, with 43 members; District No. 4, in Allegheny, established May 12, with 38 members; District No. 5, in Allegheny, established May 30, with 18 members. The Union had therefore in the first month of its existence six districts with 243 members who had been gathered by the Supreme Officers themselves.

In the second month, on June 16, District No. 6, on the South Side, Pittsburgh, came into existence with 22 members, a success chiefly owing to Sister Emma Rossmann. Then, on July 2, came No. 7 in East Liberty, with 14 members; on July 9, No. 8, in the West End, with 22 members; on July 9, in Youngstown, O., No. 9, with 12 members; on September 12 No. 10, in Allegheny with 22 members; on October 27, No. 11, in Pittsburgh, with 18 members; on October 4, No. 12, in Pittsburgh, with 15 members; on September 29, No. 13 reported by a bluff organizer; it never came into existence, and the unlucky number is not yet taken to this day. On November 18, No. 14, on the South Side, Pittsburgh, was established as the first English District. A few days afterwards, on November 26, No. 15, in Connellsville, Pa., was started as the second English District, with 22 members. Brother Chas. Werner of New Haven is the father of No. 15, and to him belongs the honor of having organized a district which for 14 years stood as the banner district at the head of the Union. On December 7, No. 16 followed on Mt. Washington, with 24 members; on December 20, No. 17, in Allegheny, with 40 members; on December 23, No. 18, in McKeesport, with 18 members. For the building up of No. 18 we are indebted to our never-to-be-forgotten George Leppig.

What may be accomplished by whole-hearted devotion to an enterprise, has been entered indelibly by the German Beneficial Union in the history of the German-American element. In the eight months from May till December, 1892, the promoters and friends of the Union organized 19 districts with 307 members.

District No. 19, in Claridge, Pa., was the first one building a home of its own, which was dedicated on June 17, 1893. In quick succession the consecutive numbers came into existence, and the increase exceeded all expectations.

## OPINIONS ON THE UNION.

The founding of the Union was received with laudatory commentaries by the press as well as by the public in general. The beginning was a generally admitted success. The officers, the deputies, as well as a large part of the members, worked truly with fiery zeal. The Executive Board met May 12, May 19 and May 26, 1892, to dispose of accumulated business, and three or four meetings were held monthly.

To be sure, there were also pessimistic voices prophesying a short tenure of life to the Union, and even at this day some are waiting for a speedy collapse of the same. Aye, there are even those who are patiently awaiting the destruction of the world.

Of the German press in Pittsburgh only the then "Pittsburgh Beobachter" felt inclined to tell its readers that the German Beneficial Union was a speculation incapable of execution. But the infallible "Beobachter" has so far proven itself a false prophet.

## THE UNION'S CHARTER.

On June 9, 1892, the committee for a Union Charter submitted a proposal. The fundamental idea designed by Supreme President Volz, of a columnated hall, with ten columns suggesting the ten years' membership, with "Germania" and "Columbia" in the foreground, symbolizing German-American cultural endeavors, was artistically elaborated by Lithographer Frank Becker and approved by the meeting, as it is in use to this day.

## THE FIRST LOANS.

The Constitution of the Union provides that the monthly surplus of all monies of the Union shall be loaned especially to the members, bearing six per cent interest. On June 16, 1892, the first applications for loans on first mortgage were filed by Thomas Winkler for $1,000.00, by John Hofmeyer for $6,000.00, and by Frank Anker for $1,800.00. In the meeting of June 23, the $6,000.00 loan was reconsidered because the amount was said to be too large for the then financial condition of the Union, whereupon Brother Julius Eicher, who had filed the application for Hofmeyer, declared that he did not care to have anything further to do with the Union.

At the next meeting, June 30, Brother Eicher reported that Brother Leonhard Wagner desired to withdraw from the Supreme District. This announcement, as well as Eicher's resignation as Chairman of the Trustees, was laid over till the next meeting, which was held on July 7 without arriving at a definite conclusion. At the next meeting, July 14, Mr. Eicher withdrew his resignation, whereby the first gloomy cloud in the sky of the Union was scattered, to everybody's satisfaction.

On August 4 the first loan, of $1,000.00 to Thomas Winkler, was paid out.

## DESERTERS AND SUBSTITUTES.

Mr. Fred Waldschmidt, alderman of Allegheny, was admitted as a member, and it was ordered that the Executive Board participate with four carriages in the Columbus celebration to be held October 21, this being a fit opportunity to make propaganda for the Union. This was the first public propaganda made for the Union.

In the meeting of October 27, Brother John Bercher, for business reasons, submitted his resignation as Supreme Financier, and in the

FRANK BUMER
Deputy Dist. 175
Monessen, Pa.

JOSEPH SPRINGER
Sekretaer Dist. 175
Monessen, Pa.

AUG. KAULFUSS
Sekretaer Dist. 254
Charleroi, Pa.

JOSEPH SCHMITT
Sekretaer Dist. 260
Donora, Pa.

meeting of November 10, Brother Fred Waldschmidt was elected in his place.

On December 15, it was decided that the meetings of the Executive Board should be held every first and fourth Thursday afternoon.

* * *

The winding up of the first year of the existence of the Union occurred in the meeting of December 29, 1892. The retrospect was a very encouraging one for the clear-headed officers, although some grew weak in the knee and threw up the game, an occurrence that happens with all enterprises, especially where personal liability has to be assumed without an opportunity of realizing direct pecuniary benefits therefrom.

# 1893

—o—

## FOUNDING OF THE ORGAN OF THE UNION.

ON February 23, 1893, the management decided to publish a journal as official organ of the Union. Editing and publishing the same was entrusted to President Louis Volz, who had practical experience in this line of work. The first edition of the paper, which was called "Union Reporter," was 2,000; at present it is 24,000 copies. The "Union Reporter" has proven itself to be an effective medium of agitation for the Union.

## UNDER STATE CONTROL.

Until April, 1893, fraternal organizations enjoyed but little protection and were only under control of the general state laws. At its session in the spring of 1893, the Legislature of Pennsylvania made an end to this state of affairs by passing the Boyer Law, regulating the rights and duties of fraternal organizations working in the state and obligating every one of them to file annually a statement of accounts with the Insurance Commissioner of the state. This new law came in the nick of time for the management of the Union, for there could be nothing better to win the confidence of the public, and scarcely had its adoption become known when our management, at its meeting of April 27, 1893, ordered that the Union be placed under control of the state. It might be noticed here that there was no compulsion for a society organized in this state to place itself under the control of the Boyer Law.

## ABUNDANCE OF WORK.
## MAGNIFICENT PROPAGANDA.

From month to month the work of the management increased. Secretary L. Thumm was busy in the office every day, the other officers came occasionally. But necessity demanded, in order to expedite the accumulating business, that President L. Volz should be in the office daily from 9 a. m. till 1 p. m., and from 5 till 6 p. m.; the Treasurer, Henry Graf, from 11 a. m. till 3 p. m., and Trustee Jul. Eicher from 1 till 4 p. m.

On November 13, 1893, the first large mass meeting in the interest of the Union was held in the Allegheny Turner Hall. The evening was employed in a pleasant manner with a concert and ball. Louis Volz delivered the German, and Attorney Frank J. Gosser the English address. The house was overcrowded, and the Union could record a colossal success.

## THE PANIC OF 1893.

Unfortunately our Union was made to suffer considerably by the great financial panic of the year 1893. Thousands of workmen lost their employment, money was an article very much in demand. It was again a "dollar per day period" for thousands of working-

MRS. A. B. HANNOVILLE
Sekretaer Damendistrikt 376
Jeannette, Pa.

DAN. P. BREAN
Sekretaer Dist. 413
Jeannette, Pa.

M. H. STOUT
Sekretaer und Deputy Dist. 401
Pitcairn, Pa.

JOS. GLEISNER
Sekretaer Dist. 21
Jeannette, Pa.

men, and consequently some hundreds of those who had just been won as members, gave up their payments. Hardly a year old, the Union was compelled to take care how to hold together its young membership. The unfavorable circumstances and the thought of having to give up the enterprise spurred on to desperate activity. Towns in the neighborhood were looked up where the financial stress did not make itself felt so strenuously, and on account of indefatigable perseverance, in spite of counter currents, of untoward occurrences and of hard times, the following districts were organized: No. 19 in Claridge, Pa.; No. 20, in Erie, Pa.; No. 21 in Jeannette, Pa.; No. 22 in McKees Rocks, Pa.; No. 23 on Troy Hill, Allegheny; No. 24 in New Kensington, Pa.; No. 25 in Knoxville, Pa.; No. 26 in Monaca, Pa.; No. 27 in Millvale, Pa.; No. 28 in Marietta, O.; No. 29 in Pittsburgh, Pa.; No. 30 in Sharpsburg, Pa.; No. 31, as the first ladies' district in Allegheny, Pa.; No. 32 in Beaver Falls, Pa.; No. 33 in Braddock, Pa.; No. 36 in Allegheny, Pa.; No. 37 in Natrona, Pa.; No. 58 in Allegheny, Pa.—altogether 20 new districts in the year 1893. Nos. 5, 14 and 25 were the first districts working in the English language.

As energetic co-workers in the initial period are to be named: Fred Schnettker, Jacob Stark, Karl Kohl, John Meyer, G. A. Ende, David Geyer, Fred Lohmann, Joseph Meyer and many others.

# 1894

ON February 5, 1894, the Pittsburgh districts held a mass meeting with concert and ball in the Central Turner Hall. This hall was well-filled, too, every seat being taken. Louis Volz and Attorney F. J. Gosser, then a member of No. 2, delivered addresses, and a better introduction of the Union by the Pittsburgh districts could not have been given.

On April 16, the third agitation evening was given under the auspices of the South Side districts at Odd Fellows' Hall, South Side, Pittsburgh. The hall was really uncomfortably over-crowded, and for this reason the program of the evening was not given the proper attention. Supreme President L. Volz spoke in German and Attorney F. J. Gosser in English. After the conclusion of the program German jollity and good nature scored magnificent triumphs.

With these three public mass meetings in Allegheny, Pittsburgh and South Side, Pittsburgh, the Union had introduced itself to the public thoroughly and auspiciously; the talk of the day was "German Beneficial Union." Mr. Franklin J. Gosser took a very lively interest in the growth of the Union and many Americans were induced by him to join our ranks.

## PLACE OF BUSINESS TOO SMALL—REMOVAL.

With the year 1894 and the growth of the Union's business, the place of business in the Bissel Block turned out to be too small, and as in Nos. 516 and 518 Fourth avenue there was a good opportunity to get three rooms for the same price as theretofore for only one, the removal was consummated. It was a new office building in which the Attorney of our Union, Chas. W. Dahlinger, likewise had his office.

In the Bissel Block many comic occurrences commingled with the serious day's work. At the entrance of the building we had our sign, "Deutscher Unterstuetzungs Bund" in the German language. This attracted daily needy ones in large numbers who poured forth their tales of woe in all possible strains and sued for aid; with the removal to Fourth avenue these visits became less frequent.

## THE FIRST CIRCUIT CONVENTION.

The next important event in the history of the Union was the first circuit convention. It was not yet advisable to divide the young organization into divers circuit sessions and therefore the supreme management decided to let all the representatives of the divers districts come together in one joint meeting.

This first circuit convention was held in Brother A. Schohn's place, Lafayette Hall, corner Thirty-fifth and Butler streets, Pittsburgh, and was opened on May 3, 1894, at 10 a. m. Nearly all districts were represented. We may say: "This session presented a picture of friendly zeal for the success and prosperity of the Union." It was not strictly according to the laws, but in accordance with the

JOHN MEISE
Spezial Deputy
Sekretaer Dist. 97
Johnstown, Pa.

JOHN ENDERLEIN
Supreme Repraesentant
Sekretaer. Dist. 39
Portage, Pa.

MIKE BERG
Supreme Repraesentant
Schatzmeister Dist. 97
Johnstown, Pa.

ADAM ROBEL
Praesident Dist. 97
Supreme Repraesentant

circumstances, founded on reason and carried out with the consent of all from urgent economical reasons and it formed a good omen for the

## FIRST SUPREME CONVENTION,

which was held on June 4, 1894, in Louis Ruppel's Hall, No. 212 Smithfield street, Pittsburgh, opening at 2 p. m. The following members were present:

Supreme Officers: Louis Volz, Supreme President; G. A. Menzenmaier, Supreme Vice President; Louis Thumm, Supreme Secretary; Henry Graf, Supreme Treasurer; Aug. F. Wedemeyer, Supreme Manager; F. Winter, Supreme Physician; J. H. Volz, Supreme Guide; L. Wagner, Supreme Sentinel.

Supreme Trustees: Julius Eicher, Fred Dillemuth, W. Wall, George Kramer and S. C. Beatty.

Supreme Finance Committee: Fred Funk, Fred Waldschmidt and Frank Schilling.

Supreme Law Committee: Chas. W. Dahlinger, D. H. McFrederick and C. Dippel.

Charter Members: H. L. Thumm and Ernst Sang.

Five Supreme Representatives, elected by the circuit convention: Wm. Freese, District No. 11; M. F. Cassady, District No. 14; E. W. Gass, District No. 4; F. G. Bergmann, District No. 18; Chas. Sossong, District No. 35. These were initiated as Supreme Members.

Assistant Secretaries of this first Supreme convention were Fred Waldschmidt and F. G. Bergmann. The committees were:

On Administration of the Union: Chas. Sossong, Frank Schilling and Julius Eicher.

Complaints and Appeals: Wm. Freese, Fred Dillemuth and F. Cassady.

Miscellaneous Business: George Kramer, W. Wall and W. Gass.

Law Committee: Chas. W. Dahlinger, C. Dippel and D. McFrederick.

Expenses of the Session: Henry Graf, S. C. Beatty.

In his annual report the President of the Union said, in part: "When we founded our German Beneficial Union two years ago, we were still enjoying prosperous times; the lowliest workingman had a living wage and could afford to put by a savings account. All fraternal organizations enjoyed abundant expansion, and especially the German element endeavored to secure their advantages.

"Was it, then, not natural enough, in view of the many organizations of dubious existence, which mankind joined by thousands, to call our Union into existence with a plan of principles according to German views, especially for us German-Americans, better than any other in existence? A society in which the German could uphold his rights and his views in his mother-tongue.

"We have begun the great work with joyous zeal and with the full consciousness that we want to build up a German organization that will reflect glory and honor on the entire German-American element.

"In expanding our Union we found at once enthusiastic collaborators in that the first districts could be organized with little effort. One might call it a holy zeal with which especially the Supreme Officers carried on the work of agitation. But as everything

finds opposition, our Union likewise, from the start, had to combat insinuations which was always done with the best of success on our side. Only we had not figured on one bitter enemy, whom we had to struggle against, and that was the hard times.

"What opposition and envy, even in our own German circles, could not accomplish, was brought about by the financial crisis that had set in, for where there is nothing earned, payments for such purposes had to be stopped, and thus we had a troublesome time of hard struggle; we see a membership of 2,000 disappear. But in spite of all this misfortune, our books show a small monthly progress. With what sacrifices and costs we could achieve this, only those know who worked the field."

## UNRELIABLE SPECULATION DONE AWAY WITH. A SOLID FOUNDATION SECURED.

In the two years' existence of the Union, during which the management first got a practical insight into the business undertaken, it became clear to the members that with the promise to pay a thousand dollars in ten years, they had undertaken a tremendous responsibility. The payment of three hundred dollars was not sufficient to produce $1,000 in this period of time, and 30 assessments per annum, which would have been necessary thereto, could not be collected from the members; it was a unanimous wish to desist from all unreliable speculation and to continue the business of the Union only on a substantial business basis. The whole Supreme convention was animated by this thought, and unanimously it was resolved: "That every member, after the expiration of his ten years, shall receive only a pro rata share of his paid-in assessments, together with the profits, deducting any loans in sick benefits he may have drawn, with six per cent interest, and that this payment shall be determined by each Supreme convention, calculated on the amount of assets of the Union."

It was with this wise regulation and a few other practical alterations that the Union had laid its solid foundation and that this first Supreme convention, which lasted till 11 o'clock in the evening, and all members attending embodied themselves indelibly in the history of the Union.

When the important alteration became known, there were two kinds of opinions among the members. One part was heartily glad that it had happened, for, they said: "Now we are sure that we will get at least something"; the other part was dissatisfied because the large profit that had been in prospect had disappeared. But the Union worked unswervingly toward the appointed goal.

## PERSONAL CHANGES—NEW DISTRICTS.

W. Wall, Supreme Trustee, gave up his membership in the month of August, 1894, and in September Mr. G. W. Miller, prominent in the order of Knights and Ladies of Honor, was taken in as a member and elected a Supreme Trustee in place of Wall. Likewise, Geo. M. Leppig of McKeesport, Pa., was taken in as a Supreme Member.

——o——

There are no especially important episodes to be reported. The end of the year 1894 showed but small progress, for only thirteen new districts were to be recorded. The following were organized: On January 27, No. 39 in Portage, Pa.; on January 16, No. 40 in Wash-

GOTTL. ROGALLA
Sekretaer Dist. 146
Johnstown, Pa.

GUSTAV HORN
Sekretaer Dist. 187
Johnstown, Pa.

FERD. BITTMANN
Sekretaer Dist. 41
Johnstown, Pa.

JOHN LUTZENBERGER
Praesident Dist. 41
Johnstown, Pa.

ington, D. C.; on March 19, No. 41 in Johnstown, Pa., as the first district here, may be truly styled a woe-begotten child, as twice it died in travail, but gained a firm footing at the third attempt, after Volz and Wedemeyer had routed the enemy; in February, No. 43 in Ehrenfeld, Pa.; No. 44 in Canton, O.; No. 45 in Altoona, Pa.; on May 5, No. 46 in Tarentum, Pa.; on July 24, No. 47 in Pittsburgh, Pa.; on August 20, No. 48 in Pittsburgh, Pa.; on November 17, No. 49 in Pittsburgh, Pa.; on October 24, No. 50 as the second ladies' district in Pittsburgh, Pa.; on November 30, No. 51 in Arrejo, Pa., and on December 8, 1894, No. 52 in St. Marys Pa.

In 1894 the Union could point to the following list of ex-Presidents:

Chas. A. Schlegel
Chas. Bergmann
George S. Graf
V. W. Petsinger
John Macher
L. Durchinger
L. Weckler
L. Kramer
John Geiger
John Kress
Charles Nimick
Ch. D. Werner
P. Mathis
William Reimer
John Bruedek
J. H. Esser
Fr. Schnetker
William Freese
John Luckhart
E. Frenzer
A. Leder
David Geyer
George Groh
Henry Seiling
Gustav Werner
Michael Gribble
C. L. Kolb
C. W. Gass
J. G. Neuman
John Huber
Charles Schaefer
C. Schmoll
A. Bartel
William Schmalz
George Klaus
F. G. Bergmann
John Heuer
Karl Kern
Henry Roth
Jacob Stark
Louis Richter
Edward Mulzer
J. Bueschel
Charles Hardwig
Charles Heinrich
J. O. Schmidt
G. Fitz
H. Kommel
W. Popp
E. C. Beutner
G. Solomon
M. F. Cassady
U. C. Grant
Barbara Fasbinder
Pauline Euler
Hedwig Werner
Karl Koehl
Joseph Kommel
O. Ende
H. Arkenau
Fred Lehman
Wm. Hannemann
William Volzer
Fr. Schneider
Charles Sossong
G. A. Ende
W. J. Fichtner
Christ Schuster
C. Baumgertner

All brethren and sisters named in this list of honor will never be forgotten as earnest co-workers for the Union.

# 1895

—o—

## FOUNDING CLASS B.

AS a good beginning of the year 1895, the minutes of January 17 say: "In consideration of the hard times the admission fee of new members shall be reduced from $4.50 to $1.50. There were numerous complaints from Deputies that very many persons would like to join the Union if we had a direct life insurance, for which our assessments were not too high; other organizations were enumerated as examples. This demand recurred so frequently that the Executive Board took action on the question, which matured for judgment at the session of November, 1895, in that a motion in writing was submitted to the meeting with the request to call a Special Supreme Session in order to add another beneficial feature to the present plan.

"The motion was worded as follows:

"'We, members of the Supreme District of the German Beneficial Union, are convinced that it would be for the best interests of the Union if to the present plan a second class were added which would give an opportunity to everyone seeking insurance to secure by a cheap monthly assessment rate a fixed amount of insurance, which in case of death would be paid to his family in full. Signed:

LOUIS THUMM,
HENRY GRAF,
GEO. W. MILLER,
AUG. WEDEMEYER,
LOUIS VOLZ.

—o—

## SPECIAL SUPREME CONVENTION.

The motion was adopted unanimously, and the Supreme President called a Special Supreme Session for December 12, 1895, which session was also held at Nos. 518 and 520 Fourth avenue, Pittsburgh. All Supreme Members and Representatives were present.

At this meeting the original plan was christened Class A, and Class B was created in addition thereto. Thus the insistent demand of many of our co-workers was complied with, but the real results fell far short of those hoped for, chiefly because to this day every single member directs his efforts toward Class A and step-motherly thrusts aside Class B, mostly to avoid the inconvenient medical examination which, incidentally, costs a dollar extra.

Hence 1895 was likewise a very important year in the history of the Union. As an especial attraction for Erie when District No. 20 was already flourishing, the Supreme Management arranged with the Pittsburgh districts an excursion for Sunday, August 25, 1895. Fully 500 members and friends participated in this outing. The Allentown Double Quartette, all members of the Union, constituted the center

Obere Reihe—Albert Pfennings, Sekretaer und Deputy; W. J. Dahnhoff, Fahnentraeger; John Horan, Fuehrer; L. O. McDevitt, Trustee.
Mittlere Reihe—Fr. Ascherl, Vizepraesident; G. Baars, Aufseher; H. Pliscof, Praesident; Nic. Schneider, Ex-Praesident.
Untere Reihe—H. Hugbrecht, Trustee; William Hohl, Trustee.

DISTRICT NO. 195, FORD CITY, PA.

of entertainment, alternating fairest songs with the Erie Maennerchor. District No. 20 had its hands full to satisfy the demands of the masses. It was to be regretted that the success for winning new members was very small, indeed.

In 1895 the Supreme Officers, Volz and Wedemeyer, started to build up new districts in Cleveland, O. After feeling our way there, old acquaintances, former Pittsburgh people, were visited. These were Rev. L. Weiss, W. C. Pollner, superintendent of the Columbia Br. Co.; Paul Sylla, general agent of the Rochester Br. Co.; Fred Jampen, proprietor of the Swiss Hotel; Joseph Siste and Carl Moncombre; they all joined the first district, No. 65, which was installed on October 11, 1895, at Hungarian Hall, on Clark avenue. At present 17 districts exist there. In the up-building of them quite a number of good men took an active part, as Phillip Baum, Ludwig Sudwisher, Herman Staab, Andrew Hansen and others, too many to enumerate them all.

New districts were installed in the year of 1895 as follows: No. 53, in Larimer, on February 2; No. 54, in Centerville, on February 16; No. 55, in Johnsonburg, on March 2; No. 56, in New Castle, on April 27; No. 57, in Washington, Pa., on May 11; No. 58, in Pittsburgh, on May 22; No. 59, in DuBois, on May 28; No. 60, in Allegheny, on June 1; No. 61, in Baldwin, Pa., in June; No. 62, in Warren, on August 27; No. 63, in East Pittsburgh, on August 31; No. 64, in Duquesne, on September 19; No. 65, in Cleveland, on October 11; No. 66, in Pittsburgh, on November 25; No. 67, in Cleveland, not consummated; No. 68, in McKeesport, likewise not consummated; No. 69, in Irwin, on December 14; No. 70, in Cleveland, on December 31, 1895; 18 districts in all.

# 1896

—o—

## SECOND SUPREME CONVENTION.

IN the first meeting of the year, on January 16, 1896, the Trustees and the Finance Committee were made members of the Executive Board; through resignations they were as follows:

Trustees: Fred Dillemuth, S. C. Beatty, Geo. Kramer and G. W. Miller; L. Volz, chairman.

Finance Committee: Fred Waldschmidt and J. H. Volz; G. A. Menzenmaier, chairman.

This consolidation of the principal champions of the Union for concerted action contributed very much to the further progress of the Union.

The year 1896 brought the second regular Supreme Convention. The districts then existing were divided into three circuits:

Circuit Convention No. 1 was held on the 4th of May at Central Turner Hall, Pittsburgh, with 18 districts.

Circuit Convention No. 2 was held on May 6 in Link's Hall, Allegheny, with 25 districts.

Circuit Convention No. 3 was held on May 13 in Funk's Hall, South Side, Pittsburgh, with 19 districts.

As it appears, the Union was not yet represented so strongly "on the outside," therefore all the districts were invited to Pittsburgh and Allegheny. Six Supreme Representatives were elected by these three circuits: Wm. Hannemann, District No. 40 of Washington, D. C.; P. L. Baum, of District No. 67 of Cleveland, O.; G. A. Ende, District No. 33 of Braddock, Pa.; Louis Kramer, District No. 2 of Pittsburgh; John Kress, of District No. 3 of Allegheny; Chas. A. Schlegel, District No. 1 of Pittsburgh.

On Monday, June 1, 1896, the second regular Supreme Convention was held at the Oxford House, No. 519 Second avenue, Pittsburgh. All the business was disposed of on this day. There are no especially important changes to record. The reports of the Supreme Officers on the business and the general progress of the Union were approved with great satisfaction. In general, the relations between the Supreme Officers and Representatives were exceedingly harmonious.

The year 1896 brought with it the agitation for the Union in Baltimore. David Goodman was the first harbinger of the Union there; he was followed by Chr. Saam and Henry Graf, and the Treasurer of the Union has accomplished singularly successful work there. He was followed by Manager A. Wedemeyer, to whom it happened that he was taken before the Insurance Commissioner. The public official informed him that the Union had to have a license and forbade a continuation of the work till this be done. The Union got its license and deposited ten thousand dollars in City of Baltimore bonds as a guarantee for the fair fulfillment of the obligations it had assumed. The membership in Baltimore has become a large one since,

JOHN BITTNER
Supreme Repraesentant
Deputy Dist. 331
Ambridge, Pa.

FRED. KNOEDLER
Sekretaer und Deputy Dist. 87
Ambridge, Pa.

CARL DREIFORT
Sekretaer und Deputy Dist. 439
Woodlawn, Pa.

JOHN H. JERSEY
Sekretaer und Deputy Dist. 119
Rochester, Pa.

and the Union until now has given no cause for complaint. Great credit for the prosperity of the Union in Baltimore belongs to the brothers L. C. Hauselmann, John E. Baumgartner, Phillip Reinhardt, Jordan, Kraft, Christ, Daub, Richwein, Wetzgell and many other brethren whose names have slipped from my memory. Goodman organized the first district in Baltimore on June 18 1896. It was a peculiar vicissitude that in the German city of Baltimore the first district had to be an English one. Goodman's second district, No. 90, was likewise English. Then followed, in September, the installation of the two German districts, Nos. 93 and 94, Brother Wm. Schroeder proving himself to be an energetic co-worker.

Thirty districts were called into life in 1896, as follows: No. 71, in Pittsburgh, January 25; No. 72, in Cleveland, in March; No. 75, ladies' district, in Allegheny, on April 9; No. 73, in Erie, Pa., on February 21; No. 76, in Elwood, on April 11; No. 77, in Cleveland, on May 22; No. 78, in Punxsutawney, on May 23; No. 79, in Uniontown, on May 29; No. 80, in Lower St. Clair, on May 23; No. 81, in Cleveland, on May 29; No. 82, in Baltimore, on June 18; No. 83, in Allegheny, on June 25; No. 84, in Lancaster, on July 10; No. 85, in Coraopolis, on July 16; No. 86, in Philadelphia, on July 23—No. 86 was the first district in Philadelphia, founded by Volz and Wedemeyer, with the aid of Aug. Monhof; Rev. J. P. H. Schweitzer was the first President; No. 87, in Economy, on August 13; No. 88, in Cincinnati, on August 27—District No. 38 was the first district in Cincinnati; the membership was gathered by the then Organizer, A. Barisch, and installed as a District by the Supreme Officers, Volz and Wedemeyer; Cincinnati, teeming with Germans and societies, had been a barren field for our Union; at the present time eight districts are in existence there; Henry Lenzer, deceased, for many years Circuit Deputy, was the most active representative of the Union there;—No. 89, in Reading, on September 5, with the great assistance of Christ Ortmiller; No. 90, in Baltimore, on September 8; No. 91, in Newport, on September 9; No. 92, in Cincinnati, on September 10; No. 93, in Baltimore, on September 14; No. 94, in Baltimore, on September 15; No. 95, in Covington, on October 1; No. 97, in Johnstown, on October 22; No. 98, in Beltzhoover, on November 19; No. 99, in Philadelphia, on August 21; No. 100, a ladies' district in the English language, flourishing to this day was called into being by Charles Werner, the founder of No. 15, on December 12, with the energetic assistance of his wife. This was till now the most successful year in the history of the Union.

As early as 1896 the Supreme Management saw itself obliged to appoint the following brethren Circuit Deputies:

August Heimert, Pittsburgh, for Districts 1, 11, 12, 47 and 50.
Edward Mulzer, Pittsburgh, for Districts 7, 27, 29, 30 and 66.
Louis Kraemer, Pittsburgh, for Districts 14, 16, 25 and 48.
Frank Schilling, Pittsburgh, for Districts 2, 6, 8, 22 and 71.
John Kress, Allegheny, for Districts 3, 4, 5, 17 and 60.
Jacob Stark, Allegheny, for Districts 10, 23, 31, 36 and 38.
G. A. Ende, Braddock, Pa., for Districts 18, 33, 63, 64 and 68.
Fred Lehmann, Natrona, Pa., for Districts 24, 37 and 46.
August Mayer, Johnstown, Pa., for Districts 39, 41, 43 and 45.
Heinrich Kommel, Monaca, Pa., for Districts 26, 32, 34 and 56.
John Heuer, Erie, Pa., for Districts 20 and 62.
Chas. Werner, Connellsville, Pa., for District 15, with the in-

struction to build up additional districts. These Circuit Deputies had to visit their districts every three months and to report to the Management.

On Sunday, August 10, 1896, the Pittsburgh Districts paid a mass visit to the Cleveland brethren and in connection therewith the six districts then existing there arranged a large propaganda festival in Scenic Park.

## RESULT AFTER FIVE YEARS.

The October edition of the "Union Reporter" of 1896, says: "In the hardest time conceivable, from 1892 to 1896, the Union has built up 95 districts and taken in nearly 5,000 members; it has $60,000.00 in the reserve fund and paid out $11,696.10 in benefits.

Obere Reihe—J. G. Huettenberger, Trustee; Charles Unger, Marshal; F. Gommel, Deputy; Joseph Eve, Trustee; G. Tenser, Trustee.
Untere Reihe—William Figuli, Praesident; J. Neugebauer, Sekretaer; William Bartsch, Vizepraesident; M. Leonhardt, Schatzmeister.

DISTRICT NO. 56, NEW CASTLE, PA.

# 1897

## UNION HALL OF OUR OWN PLANNED.

WITH the beginning of the year 1897 the Supreme Management decided to build a Union Hall, with capital stock to be subscribed by the members of the Union. A call to the members of the Union was issued, but did not meet with eager response. Patriotism was there, to be sure, but no money; hence that fair hope had to be put to the background for a while.

On January 12, 1897, there was held at the Allegheny Turner Hall another large agitation meeting, and on February 4 one at the Birmingham Turner Hall, South Side, Pittsburgh.

In the month of May our Union held entry in Wheeling, West Virginia. Brother Paul Diesch, an old Pittsburgher, paved the way. Brother Christ Saam, who was employed as Organizer at that time, came to the aid of Diesch, and in a month were ready: District No. 113, known as Koerner District, and District No. 116, known as Humboldt District. Both are prospering today.

Through Organizer Christ Saam the Union got its start in St. Louis, Mo., with District No. 102, in the month of February.

Districts were built up as follows: No. 101, in Cincinnati, on January 12; No. 102, in St. Louis on January 12; No. 103, in Baltimore, on February 15; No. 104, in Mt. Oliver, Pa., on February 20; No. 105, in Pittsburgh, on February 22; Nos. 106, 107, 108 and 109, in Baltimore, in the month of March; No. 110, in Muncie, on March 21; Nos. 111 and 112, in Baltimore, in April; No. 113, in Wheeling, on May 3; Nos. 114 and 115, in Baltimore, during May; No. 116, in Wheeling, on May 21; No. 117, in Collinsburg, on June 12; No. 118, in Newark, on June 14; No. 119, in Rochester, on August 4; No. 120, in Homestead, on September 4; No. 121, in Cumberland, on September 8; No. 122, in Bridgeport, on September 4; No. 123, in Bellaire, on September 28; No. 124, in Zelienople, in October; No. 125, in Allegheny, on October 28; No. 126, in Wilkinsburg, on November 18; No. 127, in Charleroi, Pa., on December 14; No. 128, in Baltimore, Md., on December 17—28 districts in all, of which Baltimore alone furnished nine. With the end of 1897 the Union had passed another very advantageous year. Events of especial importance did not transpire. Supreme Trustee G. W. Miller resigned his position in November, and Vice President G. A. Menzenmaier was elected in his place chairman of the Trustees.

# 1898

—o—

## CIRCUIT CONVENTIONS.
## THIRD SUPREME CONVENTION.

THE year 1898 was another Convention year and 99 districts made ready to meet for the welfare and prosperity of the Union and to counsel to bring about its speedy growth. The Pittsburgh Circuit Convention was held on February 21, 1898, at Central Turner Hall, Pittsburgh. Seventeen districts were represented. Robert Beyer, of District 120, was President; Chas. A. Schlegel, Vice President; Louis Kraemer, Secretary, and Wm. Freese, Treasurer. Chas. A. Schlegel was elected representative to the Supreme Convention.

The Pittsburgh, South Side, Circuit Convention was held on February 15 at Gerard Hall, South Side. Fifteen districts were represented. Bernhard Koch, President; Wm. Kiel, Vice President; W. J. Fichtner, Secretary, and L. W. Schreiber, Treasurer. Henry Kommel of Monaca was elected representative to the Supreme Convention.

The Allegheny Circuit Convention was held February 23 at Neider's Hall on East street. Sixteen districts were represented. J. A. Kleeb, President; Henry Roth, Vice President; Henry Arkenaw, Secretary, and John Henning, Treasurer. John E. Joos was elected representative to the Supreme Convention.

The McKeesport Circuit Convention was held on February 17 in Boss' Hall, Fifth avenue. Eight districts were represented. Geo. M. Leppig, President, and P. Rutsek, Secretary. James Frew of Connellsville (English speaking) was elected representative to the Supreme Convention.

The Altoona Circuit Convention was held on February 21 at St. Muri, on Ninth street. Ten districts were represented. Michael Heim,of 43, President, and John Kuptz, of 78, Secretary. Wm. Jacobs, of 97, in Johnstown, was elected representative to the Supreme Convention.

The Wheeling Circuit Convention was held on February 18 at Germania Hall. Sixteen districts were represented. C. W. Bente, President; J. C. Jung, Secretary; Jos. Wingerter, Treasurer. C. W. Bente was elected representative to the Supreme Convention.

The Baltimore Circuit Convention was held on February 23 in Jordan's Hall. Fifteen districts were represented. L. C. Hanselmann, President; R. Roscover, Secretary; Phillip Reinhardt, Treasurer. L. C. Hanselmann was elected representative to the Supreme Convention.

On Monday, March 7, 1898, the third Supreme Convention was opened at Frohsinn Hall, 305 Penn avenue. Twenty-five members, officers and representatives and three charter members were present. Among various amendments and additions to the Constitution the most important was "that a member, after the expiration of his ten

CHARLES WERNER UND ELIZABETH WERNER
Gruender der Distrikte 15 und 100 in
Connellsville, Pa.

GEORGE LIPPERT
Supreme Repraesentant
McKeesport, Pa.

L. M. LIPPERT
Sekretaer Dist. 200
McKeesport, Pa.

years in Class A, could have a paid-up certificate, if he could prove his good health by a physician's certificate. On such a paid-up certificate no more assessments are to be paid." This provision was very nice, indeed, but too dangerous for the future of the Union and was therefore very wisely repealed by a subsequent Supreme Convention.

This meeting was also a very cordial one and all were heartily satisfied with the progress of the Union.

## CONCERT AND BALL AT THE FROHSINN.

## JUDGE I. S. SCHAFER PRESENT.

At the close of the convention there was a great concert and ball at Frohsinn Hall. As special guest of honor Judge I. S. Schafer, in company of our Union Attorney, Chas. W. Dahlinger, attended the festive evening. A special greeting of welcome was tendered him by Supreme Secretary L. Thumm. This festive evening formed a worthy conclusion of the convention. The expenses for this third Supreme Convention were $150.06.

If space would permit, a very great activity in the ranks of the Union might be depicted to the eyes of the reader. All the Baltimore districts held a great festival on June 26, at which the Supreme Officers were represented, mostly with their ladies. Rev. A. F. Sterger and Supreme President Louis Volz delivered addresses.

On August 10, the Districts of Pittsburgh, Allegheny and vicinity had their gala-day, never to be forgotten, at Southern Avenue Park, on the South Side hill-top. The attendance was truly magnificent and the committees had a hard day's work. District No. 120 celebrated on November 3, its first anniversary at Homestead Turner Hall, the house being over-filled. Districts Nos. 15 and 100, in Connellsville, issued a call for a great agitation festival on November 17, which was attended by a half a dozen Supreme Officers. What just these two districts, working in the English language, have accomplished for the Union, stand unparalleled in the history of the Union. Brother Chas. Werner, who, with the aid of his wife, founded both districts, deserves full recognition for his indefatiguable efforts.

In the year 1898 the following districts were organized: On January 22, No. 129 in Scalplevel, Pa.; on January 29, No. 130 in Wilkinsburg, Pa.; on February 12, No. 131 in Galitzin, Pa.; on February 22, No. 132 in Wheeling, W. Va.; on February 26, No. 133 in Greensburg, Pa.; on February 28, No. 134 in Baltimore, Md.; on February 28, No. 135 in Allegheny, Pa.; on March 30, No. 136 in Allegheny, Pa.; on April 11, No. 137 in Springfield, Mo.; on May 13, No. 138 in Rankin, Pa.; on May 14, No. 139 in South Fork, Pa.; on May 14, No. 140 in Cumberland, Md.; on May 30, No. 141 in St. Louis, Mo.; on June 18, No. 142 in Cincinnati, O.; on June 23, No. 143 in Milldale, Ky.; on July 2, No. 144 in Cincinnati, O.; on July 25, No. 145 in Willock, Pa.; on August 29, No. 146 in Johnstown, Pa.; on September 9, No. 147 in Baltimore, Md.; on September 7, No. 148 in Paterson, N. J.; on September 10, No. 149 in Massillon, O.; on September 20, No. 150 in Pittsburgh; on October 12, No. 151 in Cleveland, O.; on October 15, No. 152 in Hamilton, O.; on October 27, No. 153 in Dayton, O.; on November 4, No. 154 in Cincinnati, O.; on November 29, No. 139 in West Salsbury, Pa.; on December 5, No. 155 in Columbus, O.; on December 16, No. 156 in Cleveland, O.; on December 17, No. 157 in Scottdale, Pa.; on December 22, No. 158 in Baltimore, Md.; on December 20, No. 159 in Cleveland, O.—altogether

32 districts. This shows that the missionaries of the Union have not been dormant. Brother John Free, a Pittsburgher, who took up his abode at Paterson, N. J., organized No. 148 there, the first district in New Jersey, which is still in a flourishing condition. Our New Jersey Circuit stands now in the front ranks of the Union.

In building up the Districts in Hamilton, Ohio, Brother Otto Schirmer has deserved signally of the Union. In this his wife, Minnie Schirmer, rendered him faithful aid, as did likewise the brethren Karl Wenning, August Buckner and Justus Dumer and numerous other members.

A. Kohary, Praesident; F. J. Regensburger, Sekretaer; R. Sewing, Mitglied

VON DIST. NO. 18, McKEESPORT, PA.

# 1899

—o—

## AT LAST A HOME OF OUR OWN.

THE year 1899 may be designated a lucky year for the Union, for in November of this year it purchased the Columbus Clubhouse, corner Sixth avenue and Cherry alley, for $65,000.00, with its furniture complete. On December 15, 1899, the Management removed to the new quarters, and on December 18 their solemn dedication took place in magnificent style. In the address of the Supreme President, he said in conclusion: "The dedication of the Union Building shall be a lasting memorial in the history of the Union, and as far as the present officers are privileged to take care of it, they will leave nothing undone to preserve it to the Union, and do their utmost to vouchsafe to the Union a position of respectability and honor."

The club rooms, with the dance hall, were just fitted for genuine German sociability. To bring this to a full fruition, a musical literary section was organized at once among the members, and for a while everything went along very nicely, but financially it was a failure, and the Supreme Officers, as leaders of the literary section, had to abandon the world of ideals and to entrust better results to the future.

The year 1899 brought 23 new districts to the Union, as follows: January 23, No. 160 in Washington, D. C.; January 28, No. 161 in Mt. Pleasant, Pa.; February 21, No. 162 in Breckenridge, Pa.; March 30, No. 163 in Cincinnati , O.; April 7 No. 164, July 9 No. 165, July 25 No. 166, May 31 No. 167, July 13 No. 168, all in Philadelphia, Pa.; August 2, No. 130 in Windber, Pa.; August 2, No. 169 in Williamsport, Pa.; August 12, No. 170 in Johnstown, Pa.; August 14, No. 171 in Mt. Oliver, Pa.; October 1, No. 172 in Baltimore, Md.; October 1, No. 173 in Connellsville, Pa.; September 29, No. 174 in East Pittsburgh, Pa.; October 17, No. 174 in Cincinnati, O.; October 21, No. 175 in Monessen, Pa.; October 23, No. 196 in Union Hill, N. J.; November 26, No. 197 in Alexandria, Ind.; November 28, No. 178 in Springfield, O.; December 13, No. 179 in Spiketown, Pa. (Carrick Borough.)

# 1900

—o—

## CIRCUIT CONVENTIONS.

## FOURTH SUPREME CONVENTION.

IN February, 1900, the usual Circuit Conventions were held again, as follows: In Philadelphia, Baltimore, Pittsburgh, South Side, Allegheny, Cincinnati, Johnstown and Cleveland.

The fourth Supreme Session was opened on Monday, March 5, in the new home of the Union, Nos. 422 and 424 Sixth avenue. The following Supreme Officers and Charter Members were present:

Supreme President, Louis Volz.

Supreme Vice President, G. A. Menzenmaier.

Supreme Organizer, A. F. Wedemeyer.

Supreme Secretary, Louis Thumm.

Supreme Treasurer, Henry Graf.

Supreme Trustees: Geo. Kramer, Fred Dillemuth and S. C. Beatty.

Supreme Finance Committee: Julius Eicher, Fred Waldschmidt and J. H. Volz.

Supreme Law Committee: G. A. Ende, Geo. Leppig and P. L. Ba.um.

Supreme Physician: Dr. F. Winter.

Charter Members: Frank Schilling, H. L. Thumm, E. Sang, Fred Funk and G. W. Mueller.

A. F. Wedemeyer, Julius Eicher and J. H. Volz acted as Committee on Credentials. This committee reported that the following representatives were present and entitled to attend the Supreme Session. A hearty welcome was extended to them by the Supreme President.

Representatives: C. W. Bente, Districts 116 and 123, Wheeling, W. Va.; L. C. Hauselmann, District 103, Baltimore, Md.; Fred Lehmann, District 37, Natrona, Pa.; Henry Lenzer, District 101, Cincinnati, O.; Karl Kempter, District 186, Philadelphia, Pa.; Chas. Fechter, District 18, McKeesport, Pa.; Chas. A. Schlegel, District 1, Pittsburgh, Pa.; John E. Joos, District 38, Allegheny, Pa.; Lothar Primbs District 6, South Side, Pittsburgh, Pa.; John DeCumba, District 81, Cleveland, O.; John C. Ohlendorf, District 128, Baltimore, Md.

The following committees were appointed:

State of the Union: Chas. A. Schlegel, Frank Schilling and Fred Lehmann.

Grievances and Appeals: L. C. Hauselmann, Wm. Freese and L. Primbs.

Miscellaneous Business: Fred Waldschmidt, J. DeCumbe and George Kramer.

DISTRICT NO. 462, WEST COPLAY, PA.

Expenses of the Sessions: Henry Graf, J. C. Ohlendorf and F. Dillemuth.

Assistant Secretaries: C. W. Bente and J. E. Joos.

In his report to the Convention the Supreme President says: "The worst of all our enemies is the great indifference of our own members, as well as the entire German-American element, toward the propaganda for our Union. In spite of this I am in a position to report to you gratifying progress. What the small number of faithful co-workers has accomplished is worth more than full recognition. That the task of the Supreme Management is a very difficult one, is evident from this, that they shall accumulate a large reserve fund; that they shall agitate unremittingly for a large increase in membership, but make no expense, altho' nobody is found willing to work for glory only.

"Under these difficult circumstances, the Management attempted with all fair means to find the golden means; they therefore ordained that with the beginning of the year 1899 with each application for membership $1.50 as initiation fee were to be sent to the Supreme Management in order to thus get a larger fund for agitation purposes. All districts with the exception of those in Baltimore, complied with the demand. These called a mass meeting and the two Supreme Officers, Volz and Wedemeyer, deemed it necessary to attend this meeting, though not invited, in order to adjust the matter in dispute according to the circumstances.

In spite of all obstacles standing in the way of the advance of the Union, still there were taken in during the past two years nearly 4,700 new members, and 55 new districts were installed, and our total estate reached the sum of $232,500.

It is true, we also had a list of losses to record, of withdrawals during the past two years we had 1,760, and by death we lost 72 members who cost us death benefits to the amount of $34,901.68.

According to the statement of the Secretary, the Union at the end of the year 1899 had 180 districts with 6,500 members.

The President says at the conclusion of his report: "We possess all preliminary conditions of a large and mighty organization, if reason, judgment and wisdom retain the upper hand. Not a large number of deputies can advance us more rapidly or institute far-reaching reforms, but a number of good selected men can only benefit us whose heart and soul and aspirations are coalescing with the principles of the Union.

"Only our spirit, only our joint striving toward our goal must inspire all of us. Respect for the leaders, esteem and recognition for each active co-worker, friendship and love for each faithful member of the Union, create sympathy and enthusiasm and contribute, therefore, immensely toward the good and solid existence of the Union. Not a single member has special privileges to champion either for himself, or for his District or for his Circuit; all his doing and striving must be devoted to the whole of the Union; only in this way he fortifies his personal rights and privileges."

By resolution of the Convention the Supreme Management was authorized to have the Union join the "Fraternal Congress."

This fourth Supreme Convention cost the Union $392.26.

After thanking the Supreme Officers for their faithful services, the Convention adjourned.

## TWO SPECIAL CONVENTIONS.

Quite a number of changes in the law were adopted by the fourth Supreme Convention, part of which were received so unfavorably by the members that by petition of 21 members a Special Session was called for the 20th and 21st of June, in order to make amends for the mistakes made at the March session. The petition read as follows:

To the Supreme President of the German Beneficial Union:

Dear Sir and Brother—Inasmuch as the changes in the laws made by the fourth Supreme Convention do not meet with approval by the membership of the Union in general, the undersigned supreme members request the calling of a Special Supreme Convention in order to reconsider these changes.

L. Thumm
Henry Graf
A. F. Wedemeyer
J. H. Volz
L. Primbs
H. Lenzer
G. M. Leppig
G. A. Menzenmeier
J. Eicher
Fr. Waldschmidt
William Freese
F. Winter
G. A. Ende
E. Sang
J. E. Joos
A. L. Feltz
Chas. A. Schlegel
L. C. Hanselmann
C. W. Bente
Charles Fechter
J. C. Ohlendorf

A second petition for the holding of a second Special Supreme Convention with 17 signatures was filed with the President at the same time as the first petition.

On the strength of these two petitions the Supreme President called a Special Session for Wednesday, June 20, 1900, at 10 o'clock a. m., in the Union Building.

The same representatives were present as at the fourth Supreme Convention. Objectionable regulations were done away with. A dollar per capita tax per year, payable quarterly, was introduced and other laws passed which found the general approval of the members. It was an ardent struggle to bring about an agreement on the different views entertained by the members.

Both Special Sessions, on the 20th and 21st of June, including an evening session, were brought to a satisfactory conclusion.

In the building up of new districts the year 1900 lagged considerably behind. Districts Nos. 61, 70 and 92, which had ceased to exist, were recalled into life with new members. In addition thereto the following were newly organized: District No. 180, on November 12, in Cincinnati, O.; District No. 181, on April, in Dayton, O.; District No. 182, on June 9, in Vandergrift, Pa.; District No. 183, on June 19, in Washington, D. C.: District No. 184, on June 21, in McKees Rocks, Pa.; District No. 185, on November 13, in Lorain, O.; District No. 186 was the first district which was organized by Manager Wedemeyer in Toledo, O.—on November 3 he succeeded in quick succession to build up Districts Nos. 187, 188 and 189 there; Dr. H. Schmidt rendered valuable assistance, throuh him the Courthouse District No. 188 was formed, so-called because so many courthouse officers became members. No. 187 on November 4, No. 188 on November 9, and No. 189 on November 10, in Toledo, O.; District No. 190, on November 18, in St. Louis, Mo.; District No. 191, on

CHRIST GEBHARDT
Sekretaer und Deputy Dist. 20
Erie, Pa.

MICHAEL DETTER
Supreme Repraesentant
Erie, Pa.

JOHN SCHOTT
Sekretaer Dist. 55
Johnsonburg, Pa.

F. J. GUTZLER
Sekretaer Dist. 62
Warren, Pa.

December 8, No. 192 on December 10, No. 193 on December 13, in Toledo, O.

The progress of the Union was such that the work of propaganda outgrew the Supreme Officers. The executives looked, therefore, in their best judgment for men out of the ranks of the co-workers who, as Circuit Deputies, on their part should take charge of a part of the work of agitation.

These chosen ones were: For Pittsburgh, Louis Kramer and Lothar Primbs; for Allegheny, J. A. Kleeb; Ridgway, Pa., Hermann Nauert; Natrona, Fred Lehmann; Connellsville, Chas. Werner; Johnstown, Pa., Wm. Jakobs; Philadelphia, Otto Kettmann; Cincinnati, O., Henry Lenzer; Cleveland, O., Ph. L. Baum; Baltimore, Md., L. C. Hanselmann; St. Louis, Mo., Karl Brauss.

The machinery of the Union worked again in perfect order. The results, though not extraordinary, were satisfactory. On October 16 the Allegheny County Districts held an annual festival at the Union Hall; the attendance was truly enormous. On December 11 there was another concert and ball. The activity of the literary section had an excellent effect in bringing the Union favorably before the public in social life.

# 1901

THE year 1901 saw the accomplishment of the alteration of and addition to the Union Building. The one-story hall in the rear was torn down and built up again with three stories at an expense of $16,000.00 On July 29 the great family of the Union put in an appearance for the dedication. It was a hot day. The carriage parade proved to be an excellent advertisement. The big music band had an extra large wagon, but the intense heat had so dried up all the instruments that for half of the way they could not utter a sound, except the base drum. The hall was over-filled and the thirst of the multitude almost unquenchable. The Union Building gained in value and the Union in prestige and esteem.

Propaganda for the Union accomplished more in 1901 than in the previous year. Four districts which had ceased to exist, Nos. 42, 65, 134 and 145, were recalled into life with new members, and the following were newly organized: District No. 194, in May, in Baltimore, Md.; District No. 195, on April 22, in Ford City, Pa.; District No. 196, on May 14, in Philadelphia, Pa.; District No. 197, on June 5, in Kittanning, Pa.; District No. 198, on June 1, in Apollo, Pa.; District No. 199, on June 7, in Pittsburgh, Pa.; District No. 200, on June 8, in McKeesport, Pa.—this district had existed for years as Heiterkeit Society, had a music band of 40 pieces and a home of its own; today District No. 200 has over 250 of the best citizens of McKeesport as members—District No. 201, on June 27, and No. 202, on July 24, in Baltimore, Md.; District No. 203, on September 3, in Allegheny, Pa.; District No. 204 on September 10, No. 205 on October 26, No. 206 on October 29, in Baltimore, Md.; District No. 207, on November 1, in Scranton, Pa.; District No. 208, in November, in Lakrone, Pa.; District No. 209 on November 16, and No. 210 on November 25, in Baltimore, Md.; District No. 211, on November 6, in Oakmont, Pa.; District No. 212, on December 9, in Baltimore, Md.; District No. 213, on December 9, in Archbald, Pa.; District No. 214, on December 9, in Philadelphia, Pa. Altogether 21 districts.

## THE ASSASSINATION OF WILLIAM M'KINLEY, PRESIDENT OF THE UNITED STATES.

As a loyal organization composed of good citizens of this country, our Union always paid due consideration to patriotic feeling.

When, on the 6th of September, 1901, the horrible news spread over the country that our beloved President of the United States, Wm. McKinley, at the Buffalo World's Fair, in the midst of thousands of cheering citizens, had been shot down by a murderous villain and on the 13th of September succumbed to his wounds, deep sorrow affected the entire country. In genuine grief the Supreme Management of the Union took occasion, in the name of the entire membership, to pass and to publish the following resolutions of condolence:

LOUIS KRAMER
Ex-Supreme Repraesentant
Treuer Vorfechter des Bundes

HERMAN STEIN
Praesident und Deputy Dist. 454
Canonsburg, Pa.

F. A. EHNERT
Sekretaer und Deputy Dist. 57
Washington, Pa.

E. C. WECKER
Sekretaer Dist. 241
Du Bois, Pa.

## RESOLUTIONS OF CONDOLENCE

### Of the Supreme Management of the German Beneficial Union on the loss of our President of the United States.

### WILLIAM M'KINLEY,

Fatally struck by a shot from a revolver in a murderer's hand on Friday, September 6, 1901, succumbed to his wounds on Friday, September 13, and laid to rest on Thursday, September 19, 1901, at Canton, Ohio.

The Management of the German Beneficial Union speaks in the sense of its entire membership. A cast-away, a monster in human form—his name be outlawed—has murdered Wm. McKinley, the President of the United States.

We deplore with mute resignation the decree of the Ruler of the Universe that we had to lose one of the noblest and best of the people by a murderer's hand.

Vainly inquiring, our thoughts get into the inscrutable and the incomprehensible: "Why has a Chief been taken from us whose entire life was one path of virtue, whose every act in high office was dedicated exclusively to his people, under whose wise guidance our great country attained its highest prosperity?" "Why could there be a creature that struck him down with a cold-bloodedness devoid of heart and reason, when he was putting into practice the most liberal and amiable feelings for his people?"

All we can do is to sincerely deplore and lament the irreparable loss which our country has suffered by the death of its so highly beloved and esteemed President.

Although the body of Wm. McKinley has been taken from us, we still hope that his spirit will be preserved to the people of the United States as an immortal heritage in order that our country in the future, too, may be blessed with peace and prosperity.

May the widow of the President whose untimely death we mourn be privileged to entirely regain her health so that she may for many years to come be a witness to the love and high esteem the American people entertain for her spouse, whose memory will be forever cherished by all of us.

For the Supreme Management of the German Beneficial Union,

LOUIS VOLZ.
G. A. MENZENMAIER.
LOUIS THUMM.

# 1902

—o—

## CIRCUIT CONVENTIONS.
## FIFTH SUPREME CONVENTION.
## ELECTION OF NEW SUPREME OFFICERS.

THE year 1902 brought the fifth Supreme Convention, wherewith a period of ten years had been reached. It was held on the 3rd, 4th and 5th of March at the Union Hall, Sixth avenue, Pittsburgh. Eleven Circuit Conventions preceded this memorable session in February, in the following cities: Pittsburgh, Pittsburgh Hill-Top, Allegheny, McKeesport, Natrona, Johnstown, Philadelphia, Cincinnati, Cleveland, Toledo and Baltimore. They elected altogether 23 representatives to the Supreme Convention.

There were present at this Convention:

Louis Volz, Supreme President.

G. A. Menzenmaier, Supreme Vice President.

L. Thumm, Supreme Secretary.

Henry Graf, Supreme Treasurer.

A. F. Wedemeyer, Supreme Manager.

Trustees: George Kramer and G. A. Ende.

Finance Committee: Fred Waldschmidt, Julius Eicher and J. H. Volz.

Law Committee: Fred Dillemuth, George Leppig and Ph. L. Baum.

Supreme Physician: Dr. F. Winter.

Supreme Members: H. L. Thumm, Ernst Sang, G. W. Mueller and Fred Funk.

Absent: S. C. Beatty, Frank Schilling, Chas. W. Dahlinger.

Aug. F. Wedemeyer, Fred Dillemuth and J. H. Volz were appointed a Committee on Credentials and reported that the following representatives were entitled to a seat in the Convention:

Pittsburgh: Wm. Freese, Chas. A. Schlegel, Joseph Klaus, Lothar Primbs, H. C. Schlegel and Karl Erdlen.

Allegheny: Wm. Grau, J. C. Kleeb and J. E. Joos.

McKeesport: Peter Rustek and Ernst Herklotz.

Johnstown: Frank Diebolt and Wm. Jakobs.

Natrona: Frederick Lehmann.

Philadelphia: Karl Kempter and Otto Kettman.

Cleveland: Phillip Voelkle.

Cincinnati: Henry Lenzer.

Toledo: Louis Becker.

Baltimore: L. C. Hanselmann, J. E. Baumgartner, Robt. Strecker and Christ Daub.

DR. ADOLPH HERSKOVITZ
Supreme Repraesentant
Uniontown, Pa.

LOUIS BREMLER
Sekretaer und Deputy Dist. 79
Uniontown, Pa.

JOHN KRAUS
Supreme Repraesentant
Sekretaer Dist. 52
St. Marys, Pa.

JOHN KUPTZ,
Sekretaer und Deputy Dist. 78
Punxsutawney, Pa.

All of the representatives were heartily welcomed by the Supreme President. The following appointments were made:

Assistant Secretaries: Lothar Primbs and Peter Rutsek.

State of the Union: Phil Voelkle, Robert Strecker and Karl Kempter.

Committee on Appeals and Grievances: L. C. Hanselmann, Wm. Grau and Henry Lenzer.

Committee on Miscellaneous Business: J. E. Baumgartner, W. Jakobs and Wm. Freese.

Committee on Expenses of the Session: Henry Graf, Julius Eicher and Fred Waldschmidt.

Law Committee: Fred Dillemuth, Phil. L. Baum, Geo. Leppig, Louis Becker and J. E. Joos.

We quote from the report of the Supreme President:

"The first ten years of the existence of our Union have reached their end in this year, and I believe the majority of your body looks to its further development with eager expectations, and that justly. Not only you, but thousands of members are animated with the same feelings, and moreover, the mass of the "so-called friends of the Union,' the friends who first gave us six months, then a year, then two and three years,, and finally five years' time for dying off, they all await now with silent resignation the moment which, according to various 'false prophets' must bring the end under any circumstances, the expiration of the first ten years.

"My Friends, with full confidence and greatest satisfaction, I come before you in this fifth session, with triumphant heart; I appear before the public, before those who doubt and are lacking in faith, the fault-finders and critics who are afraid to extend a helping hand to our good cause, who had the effrontery to designate our fundamental priciples and their execution as a filibustering system! I appear before them all to announce to them the fact that our Union is fully prepared to fulfill its promises as they were stipulated at the first Supreme Convention in the year 1894 in the Constitution, the payment of a pro rata share of assessments and profits. This pro rata share meant the repayment of the paid-in assessments, together with six per cent interest. Thus it is a fact that our Union for every member in Class A offers a welcome savings fund, benefit fund and free life insurance, and that on a basis which could hardly be improved upon.

"After the repeal of the well-meant, but unpopular changes in the Constitution, made in 1900, the work of the Union got fairly under way again, and a pleasant increase in new members was to be recorded. The total number in January, 1902, was 8,543 members. The report of the Supreme Secretary shows that we have interest-bearing property of $288,320.28, also property and outstanding assets bearing no interest to the amount of 102,920.64, together, therefore, a total valuation of $391,240.92.

"In order to make the existence of the Union at the end of 10 years imperturbable beyond all doubt, the Finance Committee in October of the preceeding year undertook a revision of the entire bookkeeping of the Secretary and the Treasurer, and this revision clearly proved that the business of the Union was managed in a strictly correct manner.

"How great an interest is extended to the Union through the Supreme Representatives, is shown by the mass of proposals and

recommendations for which they contend honestly and eagerly. Most of these propositions favor greater privileges and advantages for the members, and if possible smaller monthly payments. As to how such demands are to be carried out in the long run without endangering the existence of the Union, no proposals are submitted. In all these demands to find the practical golden means, to the satisfaction of both sides, is always left to a calculating, cold-blooded minority, and in this Convention, too, reason predominated.

"It may be stated right here that the sun did not always shine unclouded in the sky of the Union. Many unfriendly, even malicious differences of opinions, made themselves felt in the very inner circle of the management and acted as a hindrance to the good progress of the Union. But a good spirit ruled over the society and the good ever prevailed, even when the bad was intended.

"Furthermore, revolutionary spirits appeared in the outer Circuits, which had to be resisted and always got the worst of it.

"A member of the Cincinnati Circuit, by the name of S. L. Hilf, published in 1889 a circular and sent it to many districts of which he could obtain the address. In this circular he formulated a totally false calculation about the Union and said among other things that the 22 thieves of Pittsburgh, under the guidance of their robber-chief, the lawyer, were plotting to rob the members of the Union.

"In pursuance of a resolution of the extra Supreme Convention of 1900, suit was brought against the unprincipled wretch. Over two years this suit was dragged along in the Cincinnati court and finally dropped. The fellow had accomplished nothing but retarding somewhat, especially in Cincinnati, the victorious career of the Union."

This fifth Supreme Convention was preceded by a tremendous agitation for a new filling of the offices. For, after the Union had a splendid existence for ten years and had occumulated a handsome reserve fund, oue could risk to accept an office. In great suspense the Convention, on its third day, proceeded to the nomination and election of officers.

Brother Fred Funk and Brother Howard Thumm acted as Election Committee. The result was as follows:

The following were elected by acclamation:

Louis Volz, Supreme President.

G. A. Menzenmaier, Supreme Vice President.

Louis Thumm, Supreme Secretary.

Aug. F. Wedemeyer, Supreme Manager.

G. A. Ende and Henry Graf were nominated for Treasurer. G. A. Ende was elected with 26 votes.

For Supreme Trustees, Jos. Klaus, George M. Leppig, George Kramer, J. H. Volz and F. Waldschmidt were nominated. The first four named were elected.

For the Supreme Finance Committee, J. E. Joos and Chas. A. Schlegel were elected by acclamation.

For the Supreme Law Committee, H. C. Schlegel, L. C. Hanselmann and Karl Kempter were elected by acclamation.

Supreme Guide, Peter Rutsek.
Supreme Sentinel, Ernst Herklotz.
Supreme Physician, Dr. F. Winter.
Supreme Attorney, Chas. W. Dahlinger.
All elected by accalamation for four years.

ADAM SCHUELER
Praesident Dist. 45
Altoona, Pa.

LEONHARD GIEG
Supreme Repraesentant
Altoona, Pa.

FRITZ GRIMM
Sekretaer Dist. 45
Altoona, Pa.

HEINRICH SABATHNE
Schatzmeister Dist. 45
Altoona, Pa.

As it appears, Henry Graf, who for ten years filled the office of Treasurer in an exceedingly able manner, and who also was indefatigably and successfully active in the building up of the Union, was dropped; likewise Fred Waldschmidt as Supreme Trustee. Personal antipathy was the cause.

Inasmuch as the Supreme Conventions were held in the month of March and the weather in this month made the sessions cheerless, Karl Kempter made the motion to hold these Conventions henceforth on the second Monday of the month of May. Unanimously adopted.

The expenses of this fifth Supreme Convention, lasting three days, were $662,10. Before adjournment the President announced that the Pittsburgh and Allegheny Districts had arranged for the evening a fine festival in the Union Hall in honor of the representatives and that all, without exception, were cordially invited to attend the same.

In the evening nearly all representatives put in an appearance, and the Hall was filled till there was not a seat vacant. The concert numbers met with loud applause. Supreme President Louis Volz delivered the festival address, at the conclusion of which he was presented, in the name of the members of the Supreme Convention, with a splendid silver tea service in recognition of his services. It was a true feast of fraternization, the whole company seemed to be as of one heart and one soul. Even for the next two days some enthusiasts could not get over the festival.

## BEGINNING OF PAYMENT OF TEN-YEAR CERTIFICATES.

After the fifth Supreme Convention a new and important period for the Union took its beginning. The payment of the ten-year certificates, which was doubted by so many, the repayment of the ten-years' assessments with six per cent interest, began to the satisfaction of all judicious members, and has held good to this day. The collapse prophesied by the enemies of German enterprises did not occur; on the contrary, the Union increased constantly in mempership. Wherever districts came into existence, an eager activity, with but few exceptions, was developed. With the year 1903 we were spread over eleven states, and especially Baltimore and Cleveland had worked splendidly.

With the beginning of the payment of certificates that had become due, unfortunately a number of members came forward who laid claim to the payment of the full sum of their insurance, and it required all the eloquence of the officers to convince the malcontents that the Union could not make possible the impossible, unless they be agreed to break up the Union. The Management met with judgment and reason in all cases except in eight particular ones, and settled all those claims in friendship.

The discontented ones who would not listen to reason, who were willing to sacrifice the existence of the Union to their avarice and their personal advantage, who resorted to court to enforce their infamous claims, let their names be published in this history of the Union, but not in their honor. These noble fraternalists were the five brothers and sisters Meyer of Hazelwood, two brothers Hays, commission merchants, and Michael Frey, a "saloon keeper." These persons were in good circumstances, and with them not reason, but only the pocket-book played a prominent part.

The first seven protesters were members of the English District No. 4, which had been called into existence by Brother Julius Eicher, Charter Member and Chairman of the Finance Committee, who withdrew after the fifth Supreme Convention, prophesying the early collapse of the Union.

The suit of the brothers and sisters Meyer was decided in favor of the Union, whereupon also one of the Hays brothers accepted the amount coming to him. Dennis Hays sued later, and the court decided in favor of the Union. Hays appealed to the upper court, and this "most wise Solomon," after a lapse of two years decided in favor of the plaintiff. On the advice of the Union Attorney, Chas. W. Dahlinger, the management paid the claim as determined by the high court of justice, likewise that of the "noble German," Michael Frey. If by the Pennsylvania High Court in their decisions never a mistake was made—it was done in this case.

The bitter and spiteful "after-pains" following the fifth Convention in the inner circle of the Management we will not record here. Only this much be said, the Management had a great disturbance on hand but came out victorious for the benefit of the Union.

As the chain of intriques and calumnies plays an important part in a novel, we had—and still have today—the like to record in our Union.

In spite of all these unpleasant dissensions, as the result of wounded ambition, our Union did not suffer any injury on the outside. Its unadulterated, safe and sound system kept on progressing. The result of the propaganda in 1902 was 22 new districts, as follows: District No. 215, in Elwood Place, O.; District No. 216, in March, in Lower St Clair Township, Pa.; No. 217, on February 7, on the South Side, Pittsburgh; No. 218, on February 24, in Baltimore, Md.; No. 219, on February 28, in Millvale, Pa.; No. 220, on March 3, in Winburn, Pa.; No. 221, on April 22, in Philadelphia, Pa.; No. 222, on May 5, in Cincinnati, O.; No. 223, on May 12, in Dayton, O.; Nos. 224 and 225 organized and ceased to exist; No. 226, on June 30, in Butler, Pa.; No. 227, on July 14, in Reading, Pa.; No. 228, on August 14, in Homestead,N. J.; No. 229, in August, in Cleveland, O.; No. 230, in August, in New Castle, Pa.; No. 231, on September 6, in Highlandtown, Md.; No. 232, on September 18, in New Castle, Pa.; Nos. 233 and 234 organized, but ceased to exist; No. 235, on November 14, in Meadville, Pa.; No. 236, on September 6, in Youngstown, O.

KARL KUNY
Vizepraesident Dist. 45
Altoona, Pa.

ROBERT SCHROEDER
Deputy Dist. 45
Altoona, Pa.

HYRONIMUS HIRT
Trustee Dist. 45
Altoona, Pa.

CONRAD KUMPF
Langjaehriger Sekretaer Dist. 45
Gestorben om 14. Oct. 1916
Altoona, Pa.

# 1903

—o—

## THE FIRST CASE OF DEATH IN THE SUPREME MANAGEMENT.

IN the year 1903 the word was given out to make a general advance for the winning of new members. The forming of new districts went on at a good pace, but most of them were called into existence with but a small membership. The rallying-cry now was: "At least 100 members for each district." Our Union cities, as Cleveland, Cincinnati, Baltimore, St. Louis, Philadelphia, as well as some Circuits, responded nobly and with good success, that is, according to our modest conception. Since the existence of our Union we had to record each year an increase in capital and membership.

To our sorrow, Death invaded this year the domain of our Supreme Management and took away from us a faithful and sincere co-worker whose services, for many years to come, we very much needed.

### FREDERICK DILLEMUTH,

Supreme Trustee, died on July 23, 1903. His outspoken expression of opinion on right and wrong was often sadly missed after his decease. A fitting tribute was devoted to his memory.

—o—

New Districts in the year 1903: No. 237, on January 24, in Cleveland, O.; No. 238, on January 26, in Meadville, Pa.; No. 239, on February 19, in Pittsburgh; No. 240, on March 25, in Wilmerding, Pa.; No. 241, on April 1, in DuBois, Pa.; No. 242, on June 26, in Allegheny, Pa.; No. 243, in August, in Cleveland, O.; No. 244, ceased to exist; No. 245, on August 13, in Philadelphia; No. 246, on August 26, in St. Louis, Mo.; No. 247, on September 4, in Hamilton, O.; No. 248, on December 17, in Erie, Pa.; No. 249, on November 12, in St. Louis, Mo.; No. 250, on November 14, in Streator, Ill.; No. 251, on December 3, in Pittsburgh; No. 252, on December 5, in Alton, Ill.

Why did so many districts cease to exist shortly after their establishment? Simply because the Union did not have enough instructors to elucidate to the new membership the value of the Union. The new districts were left to themselves. The ignorance of the officers and the wavering of the members caused so many districts to break up. The opposition of German societies and organizations may also be mentioned here, ingloriously.

# 1904

—o—

## CIRCUIT CONVENTIONS.

## SIXTH SUPREME CONVENTION.

## THE SECOND CASE OF DEATH IN THE SUPREME MANAGEMENT.

ON Monday, Tuesday and Wednesday, May 9, 10 and 11, 1904, the sixth Supreme Convention was held at the Union Hall, Nos. 422 and 424 Sixth avenue. There were present representatives from

Pittsburgh: L. Gartner, M. Schlotbom, C. Erdlen, John Bercher, John Bass and Wm. Schlegel.

Allegheny: J. A. Kleeb, John Knobel and C. Dollhopf.

McKeesport: Jos. Tippmann, Chas. Heider and W. Warntges.

Natrona: Joseph Meyer.

Erie: Christ Gebhardt.

Philadelphia: Hermann Maier and Karl Kempter.

Johnstown: Leonhard Gieg and Frank Nather.

Cleveland: M. Weinberger, D. Dedinsky and Wm. Stief.

Cincinnati: Henry Lenzer.

St. Louis: Karl Brauss.

Baltimore: R. Strecker, C. Mail, J. E. Baumgartner, Jas. Hochrein, R. Frankl, Wm. Hannemann.

The following Supreme Officers were present:

Jouis Volz, Supreme President.

G. A. Menzenmaier, Supreme Vice President.

Louis Thumm, Supreme Secretary.

G. A. Ende, Supreme Treasurer.

A. F. Wedemeyer, Supreme Manager.

Geo. Kramer, G. M. Leppig, Jos. Klaus, Fred Funk, Supreme Trustees.

Chas. A. Schlegel, J. E. Joos, Supreme Finance Committee.

H. C. Schlegel, L. C. Hanselmann, Karl Kempter, Supreme Law Committee.

F. W. Winter, Supreme Physician.

Peter Rutsek, Supreme Guide.

Ernst Herklotz, Supreme Sentinel.

The Charter Members, S. C. Beatty, Frank Schilling, H. Graf, Jul. Eicher and Chas. W. Dahlinger were absent.

A. F. Wedemeyer, Joseph Klaus and Chas. A. Schlegel served as a Committee on Credentials.

The Supreme President extended a cordial welcome to the representatives.

ALBERT J. DAVIDS
Sekretaer Dist. 328
Port Clinton, Ohio

J. H. SCHNEIDER
Sekretaer Dist. 447
Fremont, Ohio

G. PROBST
Sekretaer und Deputy Dist. 435
Clyde, Ohio

WM. BREMSER
Sekretaer Dist. 399
Norwalk, Ohio

Brothers C. Dollhopf and Wm. Hannemann served as Assistant Secretaries.

## COMMITTEE APPOINTMENTS.

State of the Union: L. Gieg, Jos. Tippmann and D. Dedinsky.

Appeals and Grievances: Max Schlotbom, C. Brauss and J. Bercher.

Miscellaneous Business: J. E. Baumgartner, Carl Erdlen and H. Lenzer.

Expenses of the Session: R. F. Strecker, Jos. Meyer, M. Weinberger.

Assistant Law Committee: Geo. M. Leppig and J. E. Joos.

The work of the Convention proceeded at a good pace and without disturbance.

The reports of the Management, investigated and adopted by the Convention, showed with the end of 1903 a membership of 10,311. The financial status was apportioned as follows: In Class A, the sum of $178,502.00 paid for sick and death benefits; in Class B, the sum of $131,693.00; together, $310,195.00. Total assets, $473,000.00.

Among the various changes in the laws, the most important was the raising of the assessment rates and the adoption of an insurance of $250.00 in Class B. The result of this raising was a momentary stoppage in the admission of new members in this class, for the general public was, and is today, still of the opinion, presumably "because God created the world out of nothing," that fraternal organizations can pay out $1,000 for $100 paid in.

From the report of this Convention it appears that the value of the Union Building stands recorded at $200,000 in the financial report, because the Management of the Union was convinced by the city assessor, that the value of the building had risen to this figure.

In proof of the watchfulness, but also of the rash judgment of certain districts of the Pittsburgh Circuit, be it noted here that immediately after the purchase of the Union Building in the heart of the city for $65,000.00, the news spread like wild-fire that the Management had bought for $65,000.00 on old brick-box which was not worth $25,000.00. A certain District even appointed a committee to go to the courthouse and ascertain whether the title was recorded in the name of the German Beneficial Union or of the members composing the Management. These brethren are entitled even to this day to hearty thanks for the extraordinary interest which they took in the Union. A pleasant disillusionment was their reward.

Grim Death unfortunately paid another visit to the Supreme Management and took away from us

## JOHN HENRY VOLZ,

Supreme Trustee, on January 26, 1904. The deceased was a faithful co-worker for the Union, whose services for many years to come were needed and greatly missed. He was a brother of the Supreme President.

Honorary resolutions were passed by the Supreme Convention for Fred Dillemuth and J. H. Volz.

The Sixth Supreme Convention was also concluded in a harmonious manner. Its expenses were $819.70.

The Union machine was now again in full working order. Great

efforts were made to enlist new members, with good success in a number of Circuits. The result was 27 new districts till the end of 1904.

District No. 253 was installed, but collapsed; No. 254, on March 16, in Charleroi, Pa.; No. 255, on March 23, in Reserve Township, Pa.; No. 256, on April 5, in Leetsdale, Pa.; No. 257, on May 5, in Willcock, Pa.; No. 258, on May 17, in Cleveland, O.; No. 259, on June 1, in Cleveland, O.; No. 260, on June 19, in Donora, Pa.; No. 261, on July 15, in St. Louis, Mo.; No. 262, no report; No. 263, on July 18, in Smithton, Pa.; No. 264, on July 30, in Fair Haven, Pa.; No. 265, on August 1, in Roscoe, Pa.; No. 266, on August 19, in Willock, Pa.; No. 267, on September 2, in Cleveland, O.; No. 268, on August 25, in Cleveland, O.; No. 269, on September 15, in Latrobe, Pa.; No. 270, on October 2, in Morgantown, W. Va.; No. 271, on October 20, in Lancaster, Pa.; No. 272, on October 7, in Cleveland, O.; No. 273, on October 16, in Columbus, O.; Nos. 274 and 275, no record; No. 276, on December 6, in Detroit, Mich.; No. 277, on November 21, in Staunton, Ill.; No. 278, on December 4, in Columbus, O.; No. 279, on December 13, in Detroit, Mich. Total membership at end of 1904, 11,569; total property at end of 1904, $515,576.64.

CHAS. W. BUCHELE
Spezial Deputy fuer Toledo Distrikte
Toledo, Ohio

CHRIST. HENZLER
Supreme Repraesentant
Deputy Dist. 312
Toledo, Ohio

BATLIN SCHNEIDER
Deputy Dist. 192
Toledo, Ohio

THEOBALD THEOBALD
Deputy Dist. 186
Toledo, Ohio

# 1905

THE following 25 new districts were organized in 1905: District No. 280, on February 1, in Canonsburg, Pa.; No. 281, on March 26, in Greensburg, Pa.; No. 282, on April 12, in Alliance, O.; No. 283, on April 23, in Clinton, Ind.; No. 284, on April 25, in St. Louis, Mo.; No. 285, on May 14, in Terre Haute, Ind.; No. 286, on May 4, in Cleveland, O.; No. 287, on May 23, in Massillon, O.; No. 288, on June 4, in Indianapolis, Ind.; No. 289, on June 3, in Windber, Pa.; No. 290, on June 4, in Daisytown, Pa.; No. 291, on June 18, in Summer Hill, Pa.; No. 292, on June 16, in Ann Arbor, Mich.; No. 293, on July 7, in Akron, O.; No. 294, on August 6, in Dillonvale, Pa.; No. 295, on August 8, in Waynesburg, W. Va.; No. 296, on August 21, in Jefferson City, Mo.; No. 297, on August 26, in Pittsburgh; No. 298, on September 16, in Allentown, Pa.; No. 299, in September, in Steubenville, O.; No. 300, on October 9, in Hays Borough, Pa.; No. 301, on October 12, in Cincinnati, O.; No. 302, on November 5, in Fairmount, W. Va.; No. 303, on November 10, in Pittsburgh; No. 304, on November 14, in Allegheny, Pa.; No. 305, on November 29, in Dayton, O.

Unfortunately in 1905 eighteen districts had to be suspended. It seems to be a law of nature that not all apples on a tree become ripe, and likewise not all districts become fully developed. In the eagerness to accomplish something, occasionally false material is encountered.

———o———

As special propaganda festivals in 1905 may be mentioned: The great May festival of the United Districts of St. Louis.

Also, the Schiller festival of the United Districts of Cleveland, on May 14.

The Pittsburgh Circuit, under the guidance of the Supreme Officers, arranged for the 23rd of July, a grand excursion to Detroit, where by the two districts existing there a great festival was given at Workingmen's Hall. The attendance was imposing, but the success for Detroit fell short of the expectations.

On September 3 and 4, the Cleveland Circuit gave a magnificently executed harvest and vintage festival. The parade, preceeding the festival, with decorated wagons, carriages, horsemen in old-German costumes and men in rank and file, on a Sunday afternoon, constituted a propaganda of a unique kind.

The Cincinnati Districts on July 23 gave a successful propaganda festival to make the German element of Cincinnati take a lively interest in the Union.

———o———

In 1905 the Union lost another faithful and indefatiguable co-worker, Supreme Representative and Circuit Deputy Brother

**JOHN A. KLEEB,**

of Allegheny. He died on April 13. By his decease the Allegheny Circuit lost its most active supporter.

As there was to be another Supreme Convention in 1906, the Supreme Management decided to have a revision of the business of the Union made by an expert accountant so that no doubt might arise about the correctness of the investigations of the Auditing Committee.

# 1906

—o—

## CIRCUIT CONVENTIONS.
## SEVENTH BIENNIAL SUPREME CONVENTION.
## ELECTION OF SUPREME OFFICERS.
## NEW ASSESSMENT RATE IN CLASS B.

THE seventh biennial Supreme Convention was called to order by the Supreme President on Monday, May 14, 1906, at 10 a. m., at the Union Hall, 422 and 424 Sixth avenue. Those present were:

Louis Volz, Supreme President.

G. A. Menzenmaier, Supreme Vice President.

Louis Thumm, Supreme Secretary.

G. A. Ende, Supreme Treasurer.

A. F. Wedemeyer, Supreme Manager.

Geo. Kramer, G. W. Leppig, Joseph Klaus, Fred Funk, Supreme Trustees.

Chas. A. Schlegel and J. E. Joos, Finance Committee.

H. C. Schlegel, L. C. Hanselmann, Karl Kempter, Law Committee.

Peter Rutsek, Supreme Marshall.

Ernst Herklotz, Supreme Sentinel.

Frank Schilling, H. C. Thumm and Dr. F. Winter, Supreme Members.

The Committee on Credentials reported that the following representatives were entitled to a seat in the Convention:

| | |
|---|---|
| Dr. M. Schlotbom | Adam Kopp |
| Adolf Kniess | A. Richwein |
| C. W. Bente | C. Daub |
| John Bercher | R. Frankl |
| Albert Aulbach | G. Mattes |
| Louis Volz, Jr. | William Hannemann |
| J. F. Berberich | Fred Jung |
| Conrad Dollhopf | John Lechner |
| J. Strompel | Max Abel |
| Charles Herder | W. Becker |
| G. A. Ende | J. D. Schonrock |
| William Bleuel | Charles Fickert |
| Leonhard Gieg | Michael Manny |
| Joseph Meyer | Paul Max |
| Joseph Tippmann | Henry Lenzer |
| Mathew Koch | M. Weinberger |
| George Leppig | Karl Brauss |
| John Kuptz | Karl Wurzer |
| J. F. Schneider | Karl Kempter |

All of these brethren were welcomed by the Supreme President.

J. P. PLUM
Sekretaer Dist. 64
Duquesne, Pa.

HERMAN NAUERT
Sekretaer und Deputy Dist. 49
Ridgway, Pa.

OTTO MORGENTHAL
Sekretaer Dist. 153
Dayton, Ohio

J. M. KOEHL
Sekretaer Dist. 397
Fort Wayne, Lnd.

The following acted as committees:

State of the Union: Chas. Fickert, Paul Max, John Schneider.

Appeals and Grievances: Wm. Hannemann, Wm. Becker, Frank Schilling.

Miscellaneous Business: John Berberich, John Kuptz, Chas. Heider.

Expenses of the Session: George Lippert, John Bercher, John Lechner.

Assistant Law Committee: C. W. Bente, G. M. Leppig.

Through underhanded preliminary work and winning a few prominent representatives, the motion was passed to employ a stenographer for this Convention, and as this was a previously arranged matter, the wife of Organizer Walter Fischer was selected, at a compensation of $5.00 per day. Unfortunately the Convention was to learn very soon that the stenographic report of the proceedings could not be deciphered, and it was left to the good memory to the Supreme Secretary and the two Assistant Secretaries to elaborate it.

Concerning the somewhat revolutionary, altogether groundless commotion during the past two years, 1904 and 1905, the Supreme President says in his report to the Convention:

"Changes in the laws always cause a certain confusion among the members, because they do not comprehend their true meaning, of which innumerable inquiries and protests testify. Many prognosticated the ruin of the Union, others surmised that Class A, too, would now come with increased assessments; our Deputies and Oranizers were scared by the increased assessment rate in Class B; even Baltimore, where the largest percentage of death benefit funds have been going till now, became rebellious on account of the new laws, in consequence of which one of the largest Districts, No. 172, seceded from the Union.

"But these storms also, caused by certain mischief-makers, were calmed, and it is surely owing to the prudent management of affairs that the Union, steadily pursuing its aim, again pushed forward. Our declaration of principles, which should be heartily endorsed by every cultured German-American, in connection with the humane endeavors of mutual aid in case of need or distress, forms a basis on which ultimately the entire German-American element will meet, if it wants to attain a position of universal esteem and respect."

As already mentioned, the Management of the Union decided to engage an expert for the investigation of the entire business of the Union from 1892 on; for this task Wm. H. Normecut, Auditor and Accountant, was secured.

His report reads as follows:

## TESTIMONIAL OF EXPERT ACCOUNTANT.

PITTSBURGH, Pa., May 7th, 1906.

Executive Committee, G. B. U.:

Gentlemen—Having completed the audit of your Union for the period of thirteen and one-half years to December 31, 1905, and having handed you a statement of the same, duly sworn to, I take this opportunity of congratulating your Officers on the way they have managed the affairs of your Union, also on the healthy condition of the same.

Yours truly,

WM. H. NORMECUT, Auditor and Accountant.

The report of the auditor was received with great satisfaction by all present.

With a membership of 12,586, distributed among 228 Districts, the Union entered its fifteenth year.

Of the many changes in the laws, the most important was probably the change in the assessment rates of Class B, as they exist to this day.

——o——

The German-American statesman, Carl Schurz, who had recently died, was remembered in the following:

## RESOLUTIONS OF CONDOLENCE.

The officers and representatives of the German Beneficial Union, assembled in the seventh Supreme Convention in Pittsburgh, Pa., deeply moved by the news of the decease of one of our best and noblest German men, our fellow-citizen and eminent statesman,

CARL SCHURZ,

who died on May 14, 1906, have adopted the following resolutions:

The German Beneficial Union, as a great humanitarian German-American association, deplores in the demise of Carl Schurz the loss of one of the most meritorious patriots of this country.

His whole life was permeated with the noblest feelings, and even to his old age he fought for truth and right, for progress and human dignity. We feel, therefore, induced to give strong expression to our feelings of sympathy over the irreparable loss. The memory of Carl SCHURZ will live on in the heart of every German, and we bestow upon his name the palm and laurel of immortality.

By order of the Committee on Resolutions, on May 16, 1906.

CARL WURZER, Detroit, Mich.
M. WEINBERGER, Cleveland, O.
KARL BRAUSS, St. Louis, Mo.

——o——

As the concluding business of this Convention, the nomination and election of officers was held, with the following result:

Louis Volz, Supreme President.
G. A. Menzenmaier, Supreme Vice President.
Louis Thumm, Supreme Secretary.
Joseph Klaus, Supreme Treasurer.
Max Schlotbom, Supreme Physician.
Supreme Trustees: George Kramer, George M. Leppig, Fred Funk, Chas. A. Schlegel, Chas. Heider.
Supreme Finance Committee: H. C. Schlegel, John E. Joos, Adolf Kniess.
C. W. Bente, Chairman Law Committee.
L. C. Hanselmann, Law Committee.
Karl Kempter, Law Committee.
Rudolf Frankl, Supreme Marshal.
Wm. Becker, Supreme Sentinel.
The expenses of this session were $1,359.33.

——o——

The increase in districts in 1906 was distributed as follows:

District No. 306, in New York; No. 307, on January 8, in Detroit, Mich.; No. 308, on February 3, in Hoboken, N. J.; No. 309, on February 24, in Monongah, W. Va.; No. 310, on March 8, in Toledo,

HENRY SCHLICHT
Supreme Repraesentant
Sekretaer Dist. 330
Bellevue, Ohio

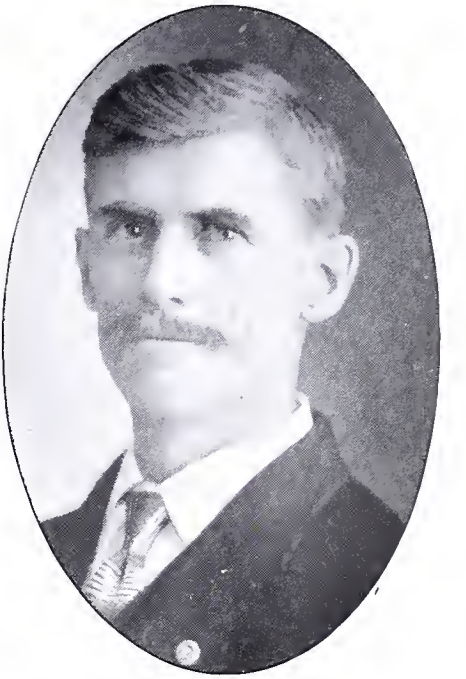

WM. GUTBERLET
Schatzmeister Dist. 330
Bellevue, Ohio

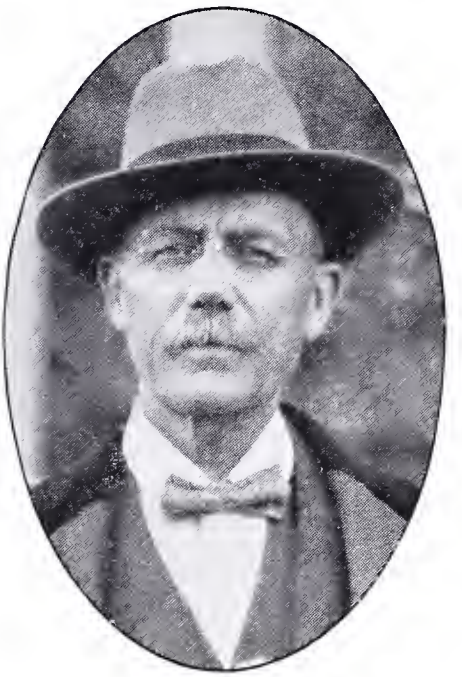

LOUIS JOHANSEN
Deputy und Sekretaer Dist. 323
Sandusky, Ohio

HENRY WEESTON
Deputy Dist. 330
Bellevue, Ohio

O.; No. 311, on March 29, in Troy Hill, Allegheny, Pa.; No. 312, on March 30, in Toledo, O.; No. 313, on April 18, in Kansas City, Mo.; No. 314, on May 6, in Trafford City, Pa.; No. 315, on May 25, in Philadelphia, Pa.; No. 316, on May 27, in New York; No. 317, on June 17, in Parkersburg, W. Va.; No. 318, on July 2, in Parkersburg, W. Va.; No. 319, on July 6, in Easton, Pa.; No. 320, on July 24, in Meyersdale, Pa.; No. 321, on August 13, in Columbus, O.; No. 322, on September 23, in Cleveland, O.; No. 323, on October 21, in Sandusky, O.; No. 324, on September 27, in Hihgland, Ill.; No. 325, on October 15, in Monroe, Mich.; No. 326, on October 22, in Conemaugh, Pa.; No. 327, on November 10, in Corrolltown, Pa.; No. 328, on November 11, in Port Clinton, O.; No. 329, on November 25, in Cleveland, O.; No. 330, on December 19, in Bellevue, O.; No. 331, on December 20, in Ambridge, Pa. In all 25 new districts, of which some were discontinued. But for a Convention year the success was satisfactory.

——o——

For the winning of new members and in order to accelerate the growth of the Union, Andreas Hansen, of Cleveland, O., Walter Fischer and Adolf Freese, of Pittsburgh, were engaged as Organizers, with a fixed salary.

The Union owes these three former co-workers a number of good districts. Brother Hansen is still a loyal and active member in Cleveland. Walter Fischer managed to get into the Supreme Convention as Supreme Representative when he played a prominent part as "obstructionist." In particular, he allowed himself to be used, according to his own statement, in the notorious indictment against the Supreme President, as a tool in discreditable under-hand work.

As Circuit Deputies who were actively supporting the Supreme Management in the Circuits assigned to them, to following were working in 1906: L. C. Hanselmann in Baltimore, Md.; Karl Kempter in Philadelphia, Pa.; Henry Lenzer in Cincinnati, O.; Carl Wurzer in Detroit, Mich.; Karl Brauss in St. Louis, Mo.; M. Weinberger in Cleveland, O.

Of all the districts in 1906, only 164 District Deputies were active in building up the Union. Coervice measures, to go to work for the Union, the Supreme Management could not adopt, of course.

The seventh Supreme Convention created a uniform assessment rate in Class B, whereby the old members were taxed at higher rates. At the same time they increased the salaries of the Supreme Officers, enlarged the Executive Board, granted higher mileage to the representatives. All these measures, which involved a considerable increase in expenditures, while simultaneously a higher assessment rate was introduced, aroused the ill-will of many members and gave the fault-finders, the malconcents, the disappointed ones, the revolutionists—who are to be found in all societies—a welcome opportunity of open invective against the Union, or rather the Management.

We do not wish to embody in the history of the Union the disagreeable incidents after the seventh Supreme Convention, as it would not avail either party anything. What was intended by the opposing side did not succeed. The Union had taken root so solidly that this storm, too, passed by without great damage.

The Supreme Officers, the Circuit and District Deputies and a large number of loyal members were indefatigably busy to weed out the seed of discord that had been spread, and owing to their indomitable will power the noble work progressed.

# 1907

—o—

THE radical changes of the seventh Supreme Convention had created a severe ordeal for the Union and the Supreme Management. Unfortunately the admonitions of the minority counselling reason were powerless against the blusterers and place-hunters, and thus the logical effects of this Convention had to go through the process of fermentation.

But even if there was much cause for complaint on account of unwisdom and ill-will, even if one or the other often fatigued and discontented felt like giving up the struggle, yet ever and anon the beautiful and noble principle of the Union came to the front and called for renewed activity, for through all the worry and the gigantic task shone like a golden thread the noble work of rendering aid and relief. Nearly $900,000 the members had received in the form of relief and repayments of their legal claims, and over $500,000 the Union had saved as a reserve fund. These facts spurred on anew not to give up, but unswervingly to remain at work and with still greater exertion to see to it that no destroying or demolishing influence undermined the beautiful structure of the Union and cause its downfall. And thus the majority of the Supreme Management has worked on in the good faith that right and justice will prevail.

The formation of the following districts shows that the confidence of the people in our Union had not been shaken:

District No. 332, on January 7, in Pittsburgh; No. 333, on January 28, in McDonald, Pa.; No. 334, on February 9, in Chicago, Ill.; No. 335, in February 4, in Chicago, Ill.; No. 336, on February 11, in Imperial, Pa.; No. 337, on February 25, in Homestead, Pa.; No. 338, on April 1, in Worthington, W. Va.; No. 339, on May 15, in Columbus, O.; No. 340, on May 16, in Columbus, O.; No. 341, on June 7, in Bloomington, Ill.; No. 342, on June 19, in Columbus, O.; No. 343, on June 24, in Uniontown, Pa.; No. 344, on July 9, in Peoria, Ill.; No. 345, on July 10, in Hamilton, O.; No. 346, on August 10, in Chicago, Ill.; No. 347, on September 4, in Buffalo, N. Y.; No. 348, on September 19, in Davenport, Ia.; No. 349, on October 24, in Buffalo, N. Y.; No. 350, on November 15, in Buffalo, N. Y.; No. 351, on December 12, in New York; No. 352, on December 20, in Chicago, Ill. Together 21 districts.

Only 127 District Deputies asked for their commissions in 1907.

Of the five Circuit Deputies, Brother M. Weinberger retired.

To the three Organizers Ernst Flaggendorf was added as the fourth, but discharged after a few months.

Ex-Treasurer G. A. Ende withdrew from the Union, likewise Finance Committee John E. Joos, in whose place Supreme Representative John Bercher was elected.

In complete accord with the principles of the Union, there was paid, including 1907, in cases of sickness, accident and death, the sum of $520,435.51. For certificates, given up or expired, $359,328.06 were paid back to the ex-members. Nevertheless, there remained in the Treasury of the Union a reserve capital of over a half million dollars, put out in investments bringing four and six percent interest.

LORENZ EITEL
Supreme Repraesentant
Sekretaer Dist. 321

AUGUST CRIST
Vizepraesident Dist. 155

JULIUS WINTERER
Supreme Repraesentant und Spezial Deputy

JOSEPH KING
Sekretaer und Deputy Dist. 155

CHAS. SCHNEIDER
Vizepraesident Dist. 321

COLUMBUS, OHIO

# 1908

—o—

## CIRCUIT CONVENTIONS.

## EIGHTH SUPREME CONVENTION.

### Separation of Classes A and B Into Two Independent Divisions, Under One Management.

### INDICTMENT AGAINST THE SUPREME PRESIDENT.

### SUPREME SECRETARY LOUIS THUMM DIED.

THE eighth regular Supreme Convention of the German Beneficial Union was opened on Monday, May 11, 1908, at 10 a. m., at the Union Hall, 422 and 424 Sixth avenue, Pittsburgh, by Supreme President Louis Volz in legal form. The following Supreme Officers were present:

Louiz Volz, Supreme President.

G. A. Menzenmaier, Supreme Vice President.

Louis Thumm, Supreme Secretary.

Joseph Klaus, Supreme Treasurer.

A. F. Wedemeyer, Supreme Manager.

Max Schlotbom, Supreme Physician.

Supreme Trustees: Geo. Kramer, Geo. W. Leppig, Fred Funk, Chas. A. Schlegel, Chas. Heider.

Supreme Finance Committee: H. C. Schlegel, A. G. Kniess, John Bercher.

Supreme Law Committee: C. W. Bente, Karl Kempter, L. C. Hanselmann.

R. Frankl, Supreme Marshal.

Wm. Becker, Supreme Sentinel.

Supreme Members: Julius Eicher, Frank Schilling, H. L. Thumm, Dr. F. Winter.

The President appointed the following Committee on Credentials: Chas. A. Schlegel, Fred Funk and John Bercher.

The Committee reported that the following representatives were waiting to be initiated:

Pittsburgh Convention No. 1: Walter Fischer and J. Miller.

Pittsburgh Convention No. 2: H. Dehler and G. Bruckheimer.

Pittsburgh, South Side, Convention: G. Kuhner, A. Stoehr and L. Volz, Jr.

Allegheny Convention: J. F. Berberich, F. Enzian and Wilhelmina Bilger.

Tarentum Convention: Joseph Meyer.

Monessen Convention: Carl Dreifort.

Connellsville Convention: Jos. Tippmann and A. Herskovitz.

Ridgway Convention: Jacob Daar.

McKeesport Convention: D. Klinzing and F. Steinhaus.

Johnstown Convention: L. Gieg, M. Buttner and John Meise.

Erie Convention: J. F. Schneider.

Philadelphia Convention: Max Schmidt and Jacob Buehler.

Cleveland Convention: Wm. Becker, Wm. Zepp and M. Weinberger.

Cincinnati Convention: Chas. Meyer.

Toledo Convention: Gregor Eggl.

Columbus Convention: M. Manny and Jul. Winterer.

Wheeling Convention: G. Schramm and C. C. Young.

St. Louis Convention: Dr. A. E. Hansing.

Chicago Convention: Albert Berg.

Baltimore Convention: J. E. Baumgartner, R. F. Strecker, Julius Wohler, Conr. Meil, E. Heinrich.

Circuit Deputies: Carl Brauss, St. Louis, Mo., and Henry Lenzer, Cincinnati, O.

M. Manny and H. Dehler were appointed Assistant Secretaries.

## COMMITTEE APPOINTMENTS.

State of the Union: C. C. Young, M. Weinberger and R. Strecker.

Appeals and Grievances: Joseph Tippmann, Geo. Schramm and Joseph Meyer.

Miscellaneous Business: J. M. Berberich, Jul. Wohler and Albert Berg.

Expenses of the Session: Louis Volz, Jr., Max Smith and G. Eggl.

Assistant Law Committee: Dr. A. E. Hansing and Leonhard Gieg.

A vast mass of business was before this Convention, which it took three days to dispose of. The most important was probably the separation of Classes A and B into two autonomous organizations.

Class A exists, as heretofore, as "German Beneficial Union."

Class B now exists as "German Beneficial Union of Pittsburgh."

Both corporations have their own charter, but they stand contractually under one Management, with the old designation of Class A and Class B. The Supreme Conventions shall henceforth be held every three years and likewise the election of Officers.

Henceforth the Charter Members and incorporators shall have a seat in the Supreme Convention as Honorary Members, without vote and without pay.

By Pittsburgh Convention No. 2 it was moved: "If a clerk of the Supreme Office comes out as a candidate for Supreme Representative and is elected as such, he shall forfeit his position as clerk." Thus adopted. At a following Supreme Convention this was repealed as "class legislation."

The Election of District Officers is now held at the end of every year.

The financial report which was submitted to this Convention had also been elaborated and attested by the expert accountant, W. H. Normecut. The administration machine was found to be in best of order, and in spite of the many propositions and motions on the part of the various Circuit Conventions, which were of a very unfriendly character towrads the Management, but few improvements

OTTO SCHIRMER
Supreme Repraesentant
Bezirk Hamilton, Ohio

FRAU MINNA SCHIRMER
Sekretaer Dist. 247
Hamilton, Ohio

KARL WANNING
Praesident Dist. 247
Hamilton, Ohio

FRAU KARL WANNING
Hamilton, Ohio

could be undertaken. On the contrary, some alleged improvements formed but an obstacle to the free and rapid advance of the Union.

The President of the Union was treated to a grand surprise in this Convention. As a reward for his 16 years' painstaking work at the head of the Union, and after such commendable results had been realized, a "camarilla" was formed in the enlarged Executive Board which made it its business to reform the administration of the Union according to their views, as had been done in part. Some preliminary work had already been accomplished, and now these "faithful co-workers" undertook their master-stroke by bringing charges against the President of the Union.

The minutes of the eighth Supreme Convention read as follows:

A complaint was entered against the Supreme President, Louis Volz, signed by A. G. Kniess, August Stoehr, Walter Fischer, A. H. Dehler and Chas. Heider.

On motion of Dr. Hansing to turn the charges over for trial to a committee of five representatives who were not from Pittsburgh, Pa., Vice President G. A. Menzenmaier appointed as such committee Representatives Albert Berg, John Meise, Joseph Tippmann, Robert F. Strecker and John Schneider.

After the charges had been filed, President Volz offered to relinquish the chairmanship, but was requested by resolution of the Convention to keep the chair.

On May 12 the Committee submitted the following report, which was read by the Chairman of the Committee, Albert Berg:

To the Officers and Representatives of the Eighth Supreme Convention:

Dear Sirs and Brethren—The undersigned Committee, which was appointed to examine the charges brought by Brothers A. G. Kniess, Aug. Stoehr, W. Fischer, H. Dehler and Chas. Heider against the Supreme President, Louis Volz, transmits to you its report on the result of the investigation.

The Committee organized by the election of Brother Berg as Chairman and Brother Strecker as Secretary. The following brethren were examined as witnesses: Wedemeyer, Kramer, Klaus, Menzenmaier. Chas. Schlegel, Schilling, Funk, Heider, Kniess, H. C. Schlegel, Volz, Joos, Graf and Attorney Dahlinger.

As to the first charge, to have knowingly used monies of the Union unlawfully in the Graf settlement in March, 1906, by paying greater amounts than had been granted by the Executive Board, we find, after hearing witnesses and inspecting written vouchers, Brother Volz not guilty, inasmuch as the Eexuctive Board, when authorizing the settlement with Graf, did not specify any definite sum. If that is to be considered wrong, every member of the Executive Board who was present at that meeting must be held responsible therefor.

As to the second charge, to have knowingly misrepresented the case of Graf against the G. B. U. to the Executive Board in March, 1906, we find that Brother Volz committed a fault in not informing the Executive Board at its meeting of April 6, 1906, in which the settlement with Graf was determined upon, that the suit had been decided against our Union.

(The judicial decision was generally known, for everyone who wanted to know it. Volz.)

Concerning the third charge in the indictment, which reads (in part): On the strength of the decision of the Court of twelve jurors

in the case of Volz vs. Joos, who confirmed that the statements which appeared in the "Pittsburger and Alleghenier Sonntagsbote" about the person of the Supreme President and his actions in the Union, were true, the Committee comes to the decision, to declare that it could not possibly pass judgment or pronounce any opinion at all, because the evidence adduced in the trial of the case was not at its disposal.

(The judicial decision was that both parties were condemned to pay the costs; the "camarilla" against the President of the Union made every effort to overthrow the President. Volz.)

Charge No. 4. To have knowingly misused his official authority in this, that the Executive Board in the beginning of the year 1907 resolved that the G. B. U. should sue Joos; instead of that the Supreme President sued personally, but spent the monies of the Union for it whereby about $1,500 illegal costs were fastened on the Union.

We find, that Brother Volz was not guilty in this case either of any wrong or offense because, according to the laws in force, a criminal charge could not be brought by a corporation or its board, consequently the Attorneys, Dahlinger and Marron, had to put forward the President of the Union as complainant, and that the costs of the suit did not amount to $1,500, but to $526.32, according to the statement of Attorney Dahlinger.

The statements made before us have brought to light the deplorable spectacle that for years there existed in the Executive Board frictions among some of the highest officers, which ever led to the worst insinuations and were the source of much trouble and which also led to the charges brought in this Convention. Some of the signers of the charges have openly declared that they signed them strictly in good faith, and that the charges were whispered into their ear by a certain party.

For the success of the Union it is absolutely necessary that peace and harmony prevail in the Executive Board, and if the Officers concerned find it impossible to comply with this wish, they should resign, if they are really friends of the Union.

Respectfully submitted.

ALBERT G. BERG, Chairman.
F. R. STRECKER, Secretary.
JOSEPH TIPPMANN.
JOHN F. SCHNEIDER.
JOHN MEISE.

The report was adopted, and President Volz called upon to resume the chair.

——o——

From various sources remarks were heard that the Supreme Officers draw altogether too high salaries. According to what standard such opinions find their justifications, is seldom taken into consideration in Conventions. In this case, too, by favor or disfavor, the following salaries were fixed: Supreme President, $2,000; Supreme Vice President, $360; Supreme Secretary, $2,000; Supreme Manager, $2,000; Supreme Treasurer and Assistant Organizer, $1,500; Supreme Physician, $1,200; Supreme Committees, $5 per meeting. Responsibility and ability of the various officers were not taken into account here, either.

The expenses of the eighth Supreme Convention were $1,550.00.

AUG. BUERKNER
Sekretaer Dist. 152 und 345
Hamilton, Ohio

JUSTUS DUEMER
Unermuedlicher Arbeiter fuer den D. U. B.
Hamilton, Ohio

ARNOLD KLOOS
Praesident und Deputy Dist. 153
Dayton, Ohio

MICHAEL MANNY
Organisator Damendistrikt 481
Dayton, Ohio

The prevailing spirit of a Supreme Convention, the intelligence or arrogance by which the fate of the Union is determined, exercise either an encouraging or a disheartening influence on the entire membership of the same. Even some of those who by Fate became part of the Management, did not fully comprehend the deep meaning and the magnificent principle of the Union, and for that reason the thought of fraternal co-operation is not fully realized; the ideal thought is not cultivated, if even the leading spirits are deficient in administrative conception. A shallowness of the entire principle results, and the prestige of the Union vanishes, and the confidence and good opinion of the public is withdrawn. Reverses and interruptions of the good progress of the Union, dissatisfaction of the membership or a part thereof can be traced back in the main to incompetent or improvident management, whose path is marked out for them by the Supreme Conventions.

——o——

To our great sorrow Supreme Secretary Louis Thumm was on the sick list since 1907, but as a very sick man attended the Convention. Supreme Treasurer Joseph Klaus, with the aid of the Chief Clerks, took care of the Secretary's position, but the honor of signing all checks and legal documents was not awarded them, for Supreme Vice President G. A. Menzenmaier was chosen "Acting Secretary."

As a reverse caused by the eighth Supreme Convention, the fact must be considered that in 1908 only eleven new districts were formed and only 2,348 applications were written. Only 106 Deputies asked for their commissions, from 254 districts. The four old Circuit Deputies served also for 1908.

The new districts were formed as follows: District No. 253, on February 16, in Chicago, Ill.; No. 354, on January 22, in Cincinnati, O.; No. 355, on May 7, in Philadelphia, Pa.; No. 356, on June 3, in Allegheny, Pa.; No. 357, on June 21, in Chicago, Ill.; No. 358, on August 18, in Milwaukee, Wis.; No. 359, on October 2, in New York; No. 360, on October 11, in Chicago, Ill.; No. 361, on October 25, in Barberton, O.; No. 362, on November 18, in Boswell, Pa.; No. 363, on November 15, in Chicago, Ill.

Like an abominable war-period which threatened to destroy peace, friendship and harmony among the members and which caused a fateful stagnation in the Union, the years 1907 and 1908 passed away. The eighth Convention ended with a forced conclusion of peace and the singing of the song: "Brueder, reicht die Hand zum Bunde!" After the festivities arranged in honor of the representatives had been fully enjoyed, the representatives took their departure and left to the Supreme Management the execution of the newly created regulations.

Unfortunately the Management had to do without the aid of Supreme Secretary Louis Thumm, who was confined to his bed seriously ill. The end only came too soon.

**LOUIS THUMM, Supreme Secretary,**

died on December 4, 1908, and was laid in his grave on December 7, the entire Executive Board attending. In his memory well-attended obsequies were held on December 13 at the Union Hall.

There was now urgent need to fill the vacant Secretary's position as soon as possible and as early as the 17th of December the Executive Board agreed on Brother C. W. Bente of Wheeling, W. Va. He solicited a few months' time for the regulation of his business affairs in Wheeling. Willy, nilly, Treasurer Joseph Klaus had to consent to taking care of this office also for the time being.

# 1909

—o—

DURING the past two years the Management several times approached the question of selling the Union Building, for which there were weighty reasons. Divers offers were made by agents, varying from $150,000 to $200,000. Finally in the year 1909, on the 18th day of February, the officers Louis Volz and George Kramer, were empowered to sell the property for $200,000 cash, but they succeeded in getting the sum of $220,000 in cash. The People's Gas Company was the purchaser.

The property cost the Union, for purchase and alteration, $83,000. We had possession of it for ten years, sold it for $220,000, hence secured for the Union a net gain of $137,000. This was surely a successful speculation for the benefit of the Union. After a long search here and there for a suitable place, the present home of the Union, Nos. 1505-07 Carson street, South Side, Pittsburgh, was purchased by majority vote, at a price of $45,000; nearly $5,000 was spent for improvements of the building, and the balance of the selling-price was turned over to the Union Treasury.

When Brother C. W. Bente, who had been elected Supreme Secretary in December, 1908, had not yet assumed his office in June, 1909, the Supreme Management could not possibly wait any longer, for the work accumulated to such an extent that the position had to be filled. The sensational competition for the position ended on June 17, 1909, by Treasurer Joseph Klaus being elected Supreme Secretary and Chas. A. Schlegel, then member of the Auditing Committee, being elected Supreme Treasurer. As substitute for Schlegel on the Auditing Committee, Supreme Representative Fred Enzian was elected. As time proved, the filling of the various offices that had become vacant was a fortunate one, tho' at the time it did not meet with unanimous satisfaction.

Scarcely had the Management settled down in its new home when inexorable Fate forced our faithful co-worker

**GEORGE KRAMER,**

**Chairman of the Finance Committee.**

on a sick-bed. On June 24, 1909, he succumbed to his sufferings. The Executive Board escorted him to his last resting place. Into his place, as Chairman of the Finance Committee, stepped Supreme Vice President G. A. Menzenmaier.

—o—

Only ten new districts were created in the year 1909, in the following order: District No. 364, on March 5, in Charleston, W. Va.; No. 365, on February 28, in Cleveland, O.; No. 366, on April 17, in Sharon, Pa.; No. 367, on June 1, in Coraopolis, Pa.; No. 368, on July 4, in Johnstown, Pa.; No. 369, on July 26, in East Pittsburgh, Pa.; No. 370, on August 13, in Carnegie, Pa.; No. 371, on September 12, in Paterson, N. J.; No. 372, on September 20, in Pittsburgh; No. 373, on December 24, in Johnstown, Pa.

For 1909, 128 Deputies reported for duty.

The four old Circuit Deputies were joined by two more: Brother John Meise, of Johnstown, Pa., and Joseph Meyer, of Tarentum, Pa.

On January 1, 1909, the Union had 257 districts in good standing. To these were added ten new ones, five collapsed, which left at the end of the year 1909, 262 districts out of 373 which had been organized up to this time. A loss of 110 districts in 17 years.

WILLIAM HESS
Sepcial Deputy
Canton, Ohio

FRAU REGINA HESS
Damendeputy Dist. 44
Canton, Ohio

E. ULBRICHT
Sekretaer Dist. 455
Massillon, Ohio

A. LAUTENBACH
Sekretaer Dist. 361
Barberton, Ohio

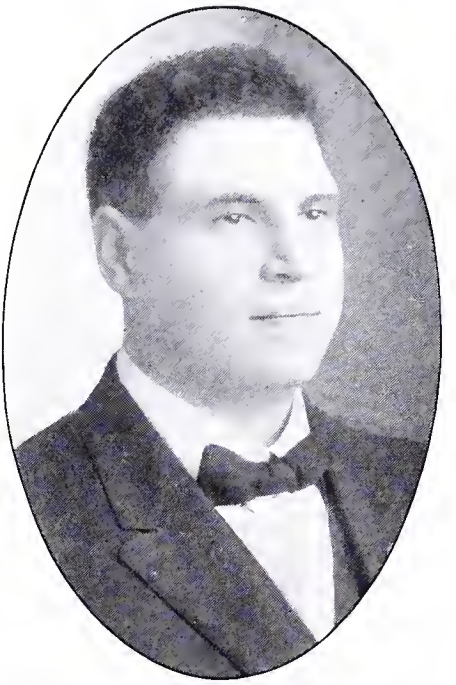

FRANK MUELLER
Praesident und Deputy Dist. 282
Alliance, Ohio

K. SEIDNER
Sekretaer Dist. 282
Alliance, Ohio

A. SIMBALLA
Sekretaer ist. 456
Salem, Ohio

CHAS. WODIANKA
Sekretaer Dist. 236
Youngstown, Ohio

# 1910

WITH the year 1910, whole-hearted work for the further building up of the Union was resumed. One hundred and thirty-seven District Deputies reported for duty, and in addition to the six Circuit Deputies of the previous year two more were enrolled: Julius Winterer, of Columbus, O., and John B. Keil, of Chicago, Ill.

Twenty-four new districts were called into existence in the following places: District No. 374, on January 16, in Johnstown, Pa.; No. 375, on June 10, in Milwaukee, Wis.; No. 376, on March 16, in Jeannette, Pa.; No. 377, on March 26, in Chicago, Ill.; No. 378, on April 30, in Indianapolis, Ind.; No. 379, on April 25, in Chicago, Ill.; No. 380, on April 27, in Chicago, Ill.; No. 381, on April 29, in Chicago, Ill.; No. 382, on May 1, in Chicago, Ill.; No. 383, on May 23, on North Side, Pittsburgh; No. 384, on June 1, in Milwaukee, Wis.; No. 385, on May 10, in Bellevue, O.; No. 386, on June 12, in Farrell, Pa.; No. 387, on June 22, in Chicago, Ill.; No. 388, on June 26, in Carrick Borough, Pa.; No. 389, on July 26, in West Hoboken, N. J.; No. 390, on September 8, in Kenosha, Wis.; No. 391, on September 11, in Beaver Falls, Pa.; No. 392, on October 10, in Milwaukee, Wis.; No. 393, on October 11, in Milwaukee, Wis.; No. 394, on October 28, in Pottsville, Pa.; No. 395, on November 4, in Jonesville, Wis.; No. 396, on November 7, in Racine, Wis.; No. 397, on December 4, in Ft. Wayne, Ind.

Four thousand six hundred and sixty-eight new membership applications were written in both classes.

Six districts ceased to exist this year, making a net gain of 18 districts. In all 280 districts in good standing at the end of 1910.

The year 1910 also exacted a victim from the Executive Board. On June 2

ADOLF KNIESS,

member of the Auditing Committee, shot himself. His place was left vacant temporarily, whereby the administration expenses were somewhat reduced.

The representatives of the Union in the Supreme Conventions are also for the most part the leaders and the main-stay of the propaganda. A large number have done their best to bring our Union to the front ranks. Especially our Circuits of the larger cities, as Cleveland, Baltimore, Cincinnati, Philadelphia, Chicago, St. Louis, Columbus, Johnstown, etc. Also our smaller local organizations vied with the larger cities in doing their full duty. Some Deputies have accomplished truly magnificent work.

Whenever circumstances permitted, propaganda festivals and mass meetings were held. The Pittsburgh Circuit left nothing undone to set a good example.

With the close of the year 1910 the Union had 16,712 members and a total reserve of $715,000 in both classes. Attested by Expert Accountant A. J. Rodgers, of Pittsburgh, Pa.

# 1911

—o—

## CIRCUIT CONVENTIONS.
## NINTH SUPREME CONVENTION.
## ELECTION OF OFFICERS.
## INAUGURATION OF THE OLD-AGE CLASS.

THE year 1911 brought us the ninth Supreme Convention. After looking over the elected Supreme Representatives, a peaceful, dispassionate convention was to be expected, for the revolutionary spirits were conspicuous by their absence. The ninth regular Supreme Convention, as well as the second Supreme Convention of the G. B. U. of Pittsburgh was opened on Monday, May 8, 1911, at 10 o'clock a. m., in legal form by Supreme President Louis Volz in the Hall of the Union, No. 1505-7 Carson street, Pittsburgh, Pa.

The following Supreme Officers were present:

Louis Volz, Supreme President.

G. A. Menzenmaier, Supreme Vice President.

Joseph Klaus, Supreme Secretary.

Chas. A. Schlegel, Supreme Treasurer.

A. F. Wedemeyer, Supreme Manager.

Max Schlotbom, Supreme Physician.

Supreme Finance Committee: Geo. M. Leppig, Fred Funk, Chas. Heider, Ferd. Enzian.

Supreme Auditing Committee: H. C. Schlegel and John Bercher.

Supreme Law Committee: C. W. Bente, L. C. Hanselmann and Karl Kempter.

Rudolf Frankl, Supreme Marshal.

Wm. Becker, Supreme Sentinel.

The President appointed John Bercher and Ferd. Enzian, and the Vice President appointed Chas. Heider, on the Auditing Committee.

After a short intermission, the Committee reported that 46 representatives and six Circuit Deputies were present and entitled to attend the Convention.

The Representatives of the Circuit Conventions:

Pittsburgh Convention: A. J. Steckler, John Doelfel and Henry Fries.

Pittsburgh, South Side, Convention: Gustav Kuehner, Chas. Troetschel, John Miller.

Pittsburgh, North Side, Convention: John Emmerich, L. Primbs, John Knobel.

Braddock Convention: C. W. Littler.

McKeesport Cosvention: Geo. Lippert, J. C. Moos.

Connellsville Convention: Matth. Koch, G. Zacharias.

HENRY MUENZE
Sekretaer Dist. 113
Wheeling, W. Va.

OTTO KALKREUTH
Sekretaer Dist. 116
Wheeling, W. Va.

MARTIN ROCHUS
Sekretaer Dist. 122
Martins Ferry, Ohio

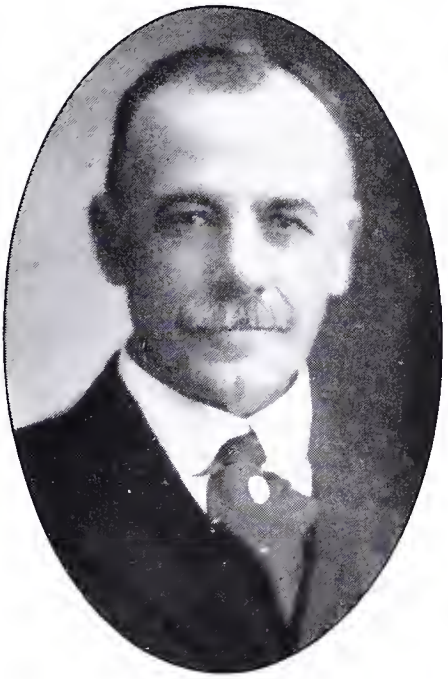

JACOB BIEHL
Sekretaer Dist. 123
Bellaire, Ohio

Johnstown Convention: Leonhard Gieg, Max Miller, Emil Justinus.

New Kensington Convention: John Roethele, Fred Lehmann.

Monessen Convention: Emil Kessel.

St. Marys Convention: Phil. Miller.

Erie Convention: Steve Kwiecinski.

Philadelphia Convention: Paul Schubert, Otto Rothkegel, Christ Ortmiller.

Cleveland Convention: Frank Nowak, M. C. Ebel, M. Weinberger.

Cincinnati Convention: Adam Sendelbach, Otto Schirmer.

Columbus Convention: Lorenz Eitel, M. Manny.

Bellevue Convention: Henry Schlicht, Chas. W. Buchele.

Parkersburg Convention: Geo. Schramm, E. O. Hiehle.

Paterson Convention: Joseph Burger.

St. Louis Convention: L. Wissmann, John Buese.

Milwaukee Convention: John Krines.

Coicago Convention: Fred Ott, L. Muller, Otto Fetting.

Baltimore Convention: F. R. Streeker, Julius Wohler, Joseph Hochrein, Alex. Richwein.

Circuit Deputies: Henry Lenzer, John Meise, John Keil, Carl Brauss, Joseph Meyer, Julius Winterer.

They were all heartily welcomed by the President.

Brothers Henry Schlicht and Christian Ortmiller were appointed Assistant Secretaries for this Convention.

The following served as Committees:

State of the Union: Frank Nowak, Fred Ott and F. R. Streeker.

Appeals and Grievances: Paul Schubert, George Schramm, L. Wissmann.

Miscellaneous Business: Fred Lehmann, Joseph Burger and Michael Manny.

Expenses of the Session: H. C. Schlegel, Chas. Troetschel, Lothar Primbs.

Assistant Law Committee: M. Weinberger, C. W. Littler.

The Committee on State of the Union found the reports on the administration of the Union, as examined by the Expert Auditor, in the best of order. With exception of the Law Committee, the Committees had little to do; but of propositions, mostly of inferior value, there was a vast number to dispose of, which stretched this Convention, too, over three days. The most important business was the adoption of an Old-Age Class.

Until now a member who had completed his fifty-fifth year, could not get a certificate any more, and many bitter complaints were heard that the older members were thus discarded. This Old-Age Class has redressed this grievance, and from now on every member up to the sixty-fifth year can join the Old-Age Class, which is calculated for life. Through the introduction of the Old-Age Class the granting of a paid-up certificate was abrogated.

The representatives of this Convention were more liberal than those of three years ago. A special Committee for Salaries made the following recommendations:

Supreme President, $2,500.

Supreme Vice President, $400.

Supreme Secretary, $2,200.

Supreme Treasurer, $2,000.

Supreme Manager, $2,500.

Supreme Physician, $1,200.

All representatives shall get $5 per day.

Before the nomination and election of officers, on motion of Representative Adam Sendelbach, of Cincinnati, a vote of confidence was given to the Supreme President and the entire Executive Board, as a sign of recognition for faithful services. This completely compensated for the discordance with which the eighth Supreme Convention had closed. Recognition is ever a part-payment for services rendered.

The nomination and election of officers, too, passed on well. There were elected by acclamation:

Louiz Volz, Supreme President.
G. A. Menzenmaier, Supreme Vice President.
Joseph Klaus, Supreme Secretary.
Chas. A. Schlegel, Supreme Treasurer.
A. F. Wedemeyer, Supreme Manager.
Max Schlotbom, Supreme Physician.
Finance Committee: George M. Leppig, Fred Funk, Chas. Heider, Fred Enzian.
Auditing Committee: H. C. Schlegel, John Bercher, Lothar Primbs.
Law Committee: C. W. Bente, L. C. Hanselmann, Karl Kempter.
Rudolf Frankl, Supreme Marshal.
Wm. Becker, Supreme Sentinel.

C. W. Bente, Chairman of the Law Committee, was candidate for the office of Supreme Secretary, but withdrew his name. C. W. Littler was candidate for the Law Committee, but lost out with 31 against 35 votes.

In honor and memory of the deceased Supreme Members, Louis Thumm, George Kramer and Adolf Kniess, the assembly rose from their seats, and the Supreme President paid them a fitting tribute. All the members being pleased and satisfied, the ninth Supreme Convention adjourned. It cost the Union $2,218.44.

The Hall of the Hilltop Section, corner Arlington and Southern avenues, Mt. Oliver, was the headquarters of the representatives to the ninth Convention. In their honor a great "Commers" was given on the 8th of May, and on Wednesday, May 10, a grand reception, concert and hall. And be it said to their honor, the representatives were as sturdy when bent on pleasure as when devoted to business.

The remaining seven months of 1911 were given to hard work. Festivities and propaganda meetings were the order of the day, and the orators of the Executive Board could not meet all requirements to speak in favor of the Union on such occasions. The result was: Fifteen new districts at the end of 1911. They were formed as follows: District No. 398, on January 8, in Star City, W. Va.; No. 399, on February 6, in Norwalk, O.; No. 400, on February 26, in St. Louis, Mo.; No. 401, on March 12, in Pitcairn, Pa.; No. 402, on May 1, in Minneapolis, Minn.; No. 403, on July 1, in South Bend, Ind.; No. 404, on July 28, in St. Louis, Mo.: No. 405, on August 20, North Side, Pittsburgh: No. 406, on August 15, in Braddock, Pa.; No. 407, on September 20, in Waynesburg, W. Va.; No. 408, on October 3, in Mt. Oliver, Pa.; No. 409, on November 1, in Chicago, Ill.; No. 410, on December 17, in Washington, D. C.; No. 411, on December 20, in Chicago, Ill. Four thousand four hundred and twenty new members were admitted in 1911. Our membership rose in this year to 17,177, distributed among 284 districts. The total reserve fund was $673,148.50 in Class A, and $79,072.37 in Class B; together, $752,-220.87.

GEORG SCHAEFER
Sekretaer Dist. 325
Monroe, Mich.

MICHAEL DULDNER
Sekretaer und Deputy Dist. 185
Lorin, Ohio

MATH. THOMAS
Sekretaer Dist. 402
Minneapolis, Minn.

FRITZ KNABE
Sekretaer Dist. 348
Davenport, Iowa

# 1912

WITH the month of April, 1912, the Union had completed 20 years of its career, and the Supreme Management utilized this fact in starting a general agitation on the whole line of the Union. Pittsburgh, ahead of all other cities, held three mass demonstrations: On April 30, in the hall of the Hilltop Section; on May 1, in the hall of the Bloomfield Liedertafel, and on May 14, in the Union Hall on the North Side. From all cities and towns, where our districts exist, reports came of successful and imposing festivities. It was a tremendous stirring up of the members, whereby in parts quite a success was achieved.

The Columbus Districts gave a joint propaganda festival on the 18th of May. The climax of the program was the initiation of 40 new members. On June 16 and 17 the districts in Wheeling had their jubilee. On June 23 was flag dedication in Bellevue, O., attended by large delegations from Cleveland, Lorain, Toledo, Detroit, Sandusky, Norwalk, Monroe and Port Clinton. The place where the festival was given, was to all purposes in "Little Germany," where our members of the English tongue felt as if "at home." Especially worthy of mention was the public installation of the District Officers on January 18 and the magnificently executed harvest festival on October 6 of the Cleveland Circuit. On July 4 District No. 386 in Farrell, Pa., had a treble flag dedication. On September 30 was propaganda festival and flag dedication in District No. 146, where all districts of Johnstown were represented. On October 15 the Philadelphia districts held a great mass meeting. Likewise Allentown, Pottsville, Easton and Reading, New Kensington, Natrona and the major part of our districts held demonstration meetings. This year was more devoted to the development and extension of the districts then existing, for only 13 new ones were formed, as follows:

District No. 412, on February 23, in St. Louis, Mo.; No. 413, on March 14, in Jeannette, Pa.; No. 414, on April 2, in Paterson, N. J.; No. 415, on March 28, in Pittsburgh; No. 416, on April 14, in Cleveland, O.; No. 417, on May 9, in Cleveland, O.; No. 418, on May 16, in Philadelphia, Pa.; No. 419, on May 18, in St. Louis, M.; No. 420, on September 18, in Cincinnati, O.; No. 421, on September 16, in Gary, Ind.; No. 422, on November 11, in Swissvale, Pa.; No. 423, on November 16, in Lehighton, Pa.; No. 424, on November 26, in Mauch Chunk, Pa.

At the end of 1911, the Union had 17,177 members. During the year 1912, 4,751 certificates were written, increasing the membership to 21,928. Unfortunately there were lost by death 190, withdrawn on half payment 171, expired certificates 480, and suspended 2,295, together 3,136; so that at the end of 1912 there remained 18,792 members in good standing in both classes.

If for the year 1912 the membership report was not commendable, we have done better financially. In Class A we had at the end of December, 1911, a total reserve fund of $673,148.50. At the end of December, 1912, it had been raised to $773,489.49.

In Class B we had at the end of December, 1911, a total reserve of $79,072.37. At the end of 1912, $86,258.36. Therefore a total reserve fund of both classes of $839,747.85.

The following officiated as Circuit Deputies for 1912:

Karl Kempter, Philadelphia, Pa.
Henry Lenzer, Cincinnati, O.
Carl Brauss, St. Louis, Mo.
Joseph Meyer, Tarentum, Pa.
John Meise, Johnstown, Pa.
Chas. Buchele, Toledo, O.
John Krines, Milwaukee, Wis.
Julius Winterer, Columbus, O.
C. W. Littler, Pittsburgh, Pa.
Otto Fetting, Chicago, Ill.
Joseph Gruber, Paterson, N. J.

Thus there were eleven circuit deputies engaged as direct representatives of the Management. In addition thereto, nine Special Deputies and 118 District Deputies were commissioned.

Unfortunately we lost this year a faithful fellow-worker by death. From the establishment of the first district in Cincinnati, O., he had upheld the banner of the Union, in spite of all opposition.

HENRY LENZER, of Cincinnati, O.,

died on October 30, 1912. His position was not filled this year.

The Baltimore Circuit, which had been represented till now by Supreme Member L. C. Hanselmann, demanded a distribution of the districts among the Supreme Representatives. In conformity with this wish, the 25 districts were distributed among the Representatives, L. C. Hanselmann, R. F. Strecker, Julius Wohler and John E. Baumgartner.

The Cleveland Circuit expressed the same wish, and their 16 districts were accordingly distributed among Representatives M. Weinberger, Wm. Becker, Max Ebel and Frank Nowak.

MRS. LIPOLD
Eines der thaetigsten Mitglieder
von Dist. 176
Bezirk New Jersey

EDWARD BALLES
Sekretaer und Deputy Dist. 371
Bezirk New Jersey

WM. R. HASSE
Sekretaer und Deputy Dist. 228
Bezirk New Jersey

JOHN WILSHUSEN
Schatzmeister Dist. 308
Bezirk New Jersey

# 1913

WITH the regretfully small, but solid army of 18,792 members our Union entered the year of its majority. The year 1913 may be designated as the banner year of the Union. It seemed as if with its majority in many Circuits love and energy to propagate it further had been aroused. Sixteen districts captured the prize banners that had been offered as a reward, and quite a number followed suit.

It was to be regretted that only 12 new districts were created; on the other hand, the admission of 5,600 new members shows how the districts strove to increase their membership. With the end of the twenty-first year, the Union had attained at last a membership of 21,000. The total admission of new members, by the way, had amounted to 40,000.

As Circuit Deputies the same brethren served as in 1912. The place of Henry Lenzer, deceased, was taken by Brother Adam Reszke, of Cincinnati, O.

As new districts for 1913 are to be mentioned: District No. 425, on January 7, in Chicago, Ill.; No. 426, on January 10, in Pittsburgh; No. 427, on February 7, in Hazelton, Pa.; No. 428, on March 20, in Hazelton, Pa.; No. 429, on April 24, in Bethlehem, Pa.; No. 430, on May 10, in Mammoth, Pa.; No. 431, on June 5, in South Bethlehem, Pa.; No. 432, on July 21, in Philadelphia, Pa.; No. 433, on July 12, in Buffalo, N. Y.; No. 434, on September 12, in Allegheny, Pa.; No. 435, on September 22, in Clyde, O.; No. 436, on October 23, in Pittsburgh; No. 437, on December 1, in East Liverpool, O.

With these 13 new ones we had at the end of the year 292 districts in good standing.

As already in 1906 a number of districts and individual members on the Pittsburgh Hilltop, Mt. Oliver, joined together and as "Hilltop Section" erected a splendid Union Home, likewise we see in 1913 another magnificent building, than which there is no better to be found, arise in Carrick Borough, Pa., through District No. 388 and a number of individual members of other districts. Also, District No. 56 in New Castle, Pa., has erected in that community a fine home, in honor of the Union and of the district.

It is to be regretted that the Cleveland districts were compelled to give up again their beautiful Union Home. On the cause we will refrain from passing judgment. The fine Union Hall in Allegheny, Pa., too, which had been taken possession of with great pomp by District No. 405, had to see it purchased by the Supreme Management and let out to another society.

Allegheny has 16 districts, and it must seem strange to a disinterested party that this fine and spacious hall be used as a home, not by the districts, but by another organization.

Thus we find bright and dark sides wherever we look. It is not difficult to build halls, but to successfully manage a home thus procured, is more than an art, it is hard drudgery for those to whom the management is entrusted.

# 1914

—o—

## CIRCUIT CONVENTIONS.
## TENTH SUPREME CONVENTION.

UNDER quite favorable circumstances the Union entered the year 1914. The consistent advance on the whole line and the success that had been achieved so far gained us many friends and members who for years had closely watched this enterprise, which was gaining a firmer footing right along. The rest of the obstructionists still remaining had completely broke off their teeth—so to speak—in contact with the indomitable will-power of the chiefs of the various departments, and the Union for a long time had ceased to be an experiment, but was a very desirable financial institution, built on a solid foundation. The Supreme Management could appear before the tenth Supreme Convention with a membership of nearly 22,000 and total assets of a million dollars.

The tenth Supreme Convention was opened by Supreme President Louis Volz in legal form on Monday, May 1, 1914, at 10 o'clock a. m., in the Union Building, Nos. 1505-07 Carson street, Pittsburgh. The following Supreme Officers were present:

Louis Volz, Supreme President.
G. A. Menzenmaier, Supreme Vice President.
Joseph Klaus, Supreme Secretary.
Chas. A. Schlegel, Supreme Treasurer.
A. F. Wedemeyer, Supreme Manager.
Max Schlotbom, Supreme Physician.

Finance Committee: Geo. M. Leppig, Fred Funk, Chas. Heider, Ferd Enzian.

Auditing Committee: H. C. Schlegel, John Bercher, Lothar Primbs.

Law Committce: C. W. Bente, L. C. Hanselmann, Karl Kempter.

Rudolf Frankl, Supreme Marshal.

Wm. Becker, Supreme Sentinel.

Absent were the Charter Members, Chas. W. Dahlinger, Julius Eicher, Frank Schilling, Dr. F. Winter, S. C. Beatty.

As Auditing Committee officiated John Bercher, Ferd Enzian and Fred Funk.

## CIRCUIT CONVENTIONS
## AND THE REPRESENTATIVES ELECTED.

Baltimore Convention: George Himmelheber, R. Schoenewetter, J. E. Baumgartner, Jos. Hochrein.

Chicago Convention: R. H. Zeppernik, Frank Richter, Fritz Grobel, Albert G. Berg.

Cleveland Convention: Frank Nowak, Wm. Stief, M. C. Ebel, Otto Knoblauch.

JOHN GREUTER
Spezial Deputy
Bezirk New Jersey

EDW. HUEBSCHMANN
Supreme Repraesentant
Sekretaer Dist. 148
Bezirk New Jersey

CHAS. BAUMANN
Praesident und Deputy Dist. 148
Bezirk New Jersey

JOSEPH RUST
Gruender und Deputy Dist. 389
Bezirk New Jersey

Cincinnati Convention: Henry Albertz, Ande Gangel.
Hamilton Convention: Otto Schirmer.
Columbus Convention: August Wagner.
Toledo Convention: Christian Hentzler.
Bellevue Convention: Henry Schlicht, Phillip Buerkle.
Canton Convention: Joseph Wingerter.
Wheeling Convention: C. W. Bente, P. J. Schertzinger.
St. Louis Convention: John Reiss, Ernst Dix.
Paterson Convention: Ed. Huebschmann, Wm. R. Hasse.
Milwaukee Convention: Ernst Kreiter.
Washington, D. C., Convention: Wm. Hannemann.
Detroit Convention: George J. Schaefer.
Philadelphia Convention: Paul Schubert, Leonhard Mueller.
Reading Convention: Paul Niehoff, Christ Ortmiller, Max Minderjohn.
Altoona District: Leonhard Gieg.
Johnstown Convention: Adam Robel, Mike Berg, John Enderlein.
Ridgway Convention: John Kraus, Michael Detter.
Jeannette Convention: Mrs. Martha Vance, Theo. Huettner.
McKeesport Convention: George Lippert, Ernst Herklotz, Adolph Herskovitz.
North Braddock Convention: Joseph Neu, George Fischer.
New Kensington Convention: Paul Rosscamp, Joseph Roethele, John Schaefer.
New Castle Convention: M. Leonhard, John Wurm.
Allegheny Convention: Joseph Berberich, Ed. Sturm, John Bittner, Wm. Schmidt.
Pittsburgh Hilltop Convention: Chas. Troetschel, John Miller, Theodor Schmidt.
Pittsburgh South Side Convention: Emil Petritzky, M. Scheider.
Pittsburgh Convention: John Doelfel, Henry Fries, Albert J. Steckler.

## CIRCUIT DEPUTIES.

Carl Brauss, St. Louis
John Meise, Johnstown
Joseph Meyer, Tarentum
John Gruber, Paterson
C. W. Littler, Braddock
Charles Buechele, Toledo
Julius Winterer, Columbus
Philip Miller, New Castle
Adam Reszke, Cincinnati
Otto Fetting, Chicago
Jacob Buehler, Allentown
John Krine, Milwaukee
Karl Kempter, Philadelphia.

The Committee on Credentials reported that all of the above Representatives and Circuit Deputies were entitled to attend the Convention. They were heartily welcomed by the Supreme President.

Thereupon the President appointed Brother Otto Knoblauch Assistant Secretary and the Vice President appointed John Bittner Second Assistant Secretary.

## FURTHER COMMITTEE APPOINTMENTS.

State of the Union: George Himmelheber, Wm. Stief and Ernst Dix.

Appeals and Grievances: Phillip Buerkle, Christ Ortmiller and George Lippert.

Miscellaneous Business: J. E. Baumgartner, Frank Nowak and Wm. Hannemann.

Expenses of the Session: Chas. A. Schlegel, Leonhard Gieg and Ed. Sturm.

Salaries: John Doelfel, A. Herskovitz and Fritz Grobel.

Assistant Law Committee: Theo. Schmidt, Ernst Herklotz.

The reading of the various reports took up the morning session. They were referred to the proper committees.

In the report of the President he says:

"We cannot tell what the future will bring us, but experience teaches that our actions make themselves felt till far into the future which we look forward to with so much hope. What we sow, our successors will reap. It is, therefore, our sacred duty to summon all our judgment, all our knowledge and all our ability, not to the advantage of any one, or of a few, but impartially for the benefit of the whole, of the entire membership, to strain every nerve to secure the complete triumph of our noble principles."

This tenth Supreme Convention had no intricate problems to solve. Questions of far-reaching importance were not at hand. Although a mass of propositions were submitted by the various Circuits, all of them found a satisfactory solution. It was three days' hard work, and a majority of the Convention was satisfied with it. And the Committees understood how to combine relaxation with working hours in a pleasant manner.

All the reports were examined, and the state of the Union found to be in excellent condition, for which thanks and appreciation was expressed to the Officers.

The Union works in 14 states: Pennsylvania, Ohio, Maryland, Illinois, Missouri, West Virginia, New Jersey, New York, Wisconsin, Minnesota, Iowa, Indiana, Michigan and District of Columbia. The overwhelming part of the membership lives in Pennsylvania. Ohio comes in second, and Maryland in third place. Iowa has the smallest number, then Minnesota. Our members who removed there, built up districts in those parts, it is true, but they failed to win a considerable membership, and our Union had till now no forces to send such distance to advocate our noble organization.

The Committee on Officers' Salaries reported that after mature consideration it recommended the following salaries: Supreme President, $2,750 per year; Supreme Vice President, $400; Supreme Secretary, $2,750; Supreme Treasurer, $2,100; Supreme Manager, $2,750; Supreme Physician, $1,300. Recommendation unanimously adopted.

——o——

## THE ELECTION OF OFFICERS.

The election of officers was then taken up and resulted as follows:

Louis Volz, Supreme President.

G. A. Menzenmaier, Supreme Vice President.

Joseph Klaus, Supreme Secretary.

Chas. A. Schlegel, Supreme Treasurer.

A. F. Wedemeyer, Manager.

Max Schlotbom, Supreme Physician.

Finance Committee: Geo. M. Leppig, Fred Funk, Chas. Heider, Ferd. Enzian.

ADAM P. GABLE
President Dist. 84
Lancaster, Pa.

ADAM J. FUNKE
Sekretaer Dist. 84
Lancaster, Pa.

O. H. GAUSS
Sekretaer Dist. 350
Buffalo, N. Y.

J. J. KENZIORA
Sekretaer Dist. 349
Buffalo, N. Y.

Auditing Committee: H. C. Schlegel, John Bercher, C. W. Littler.

Law Committee: C. W. Bente, Karl Kempter, L. C. Hanselmann.

Chas. Troetschel, Supreme Marshal.

Wm. Becker, Supreme Sentinel.

——o——

## RESOLUTION FOR PERSONAL LIBERTY.

The tenth Supreme Convention distinguished itself by the following resolution:

The tenth Supreme Convention of the German Beneficial Union, representing 22,000 members, resolved, in the name of its membership, to place itself on record against every limitation of personal self-determination, against introduction of local option, as well as prohibition. The G. B. U. insists with all its might upon the unlimited exercise of personal liberty by every law-abiding citizen of this country.

Signed by all members of the Convention.

——o——

For the pleasant entertainment of the delegates, ample provision was made in the Hall of the Hilltop Section and also in the Carrick Union Hall. But the climax of the festivities was the festival banquet given on the 13th in the Fort Pitt Hotel in honor of the representatives. Five hundred covers were engaged, and some persons could not be admitted for lack of room.

As honorary guests there were present: Mayor Joseph Armstrong, District Attorney R. H. Jackson, Congressman A. J. Barchfeld, Rev. Dr. Carl Voss, Attorney Chas. W. Dahlinger and Attorney Frank J. Gosser.

Supreme President Louis Volz and Supreme Manager Aug. F. Wedemeyer, as well as the gentlemen named above, delivered addresses. The G. B. U. Concert Orchestra, under direction of Henry J. Volz, furnished the music. As soloists appeared Mrs. Amanda Schlegel-Smith, Miss Beatrice Heinrich and Mr. Fritz Ritter.

The banquet was presided over by C. W. Bente as toastmaster.

To all participants this festival evening will be ever memorable, as it constituted a worthy conclusion of the tenth Supreme Convention.

During the Convention it was proposed by several parties that the Union arrange an excursion to Germany for its members. The plan met with a favorable reception by the Executive Board. They resolved, that this excursion should be undertaken in the year 1916 and that every member who up to that time would bring 100 new members, should have free passage, both ways. A large number had already reported for the contest and the tour. We regret to state that the abominable war has thoroughly spoiled what would have been a most enjoyable occasion.

The war fury kindled in the old Fatherland cast its shadow over to us and checked for a while our eager, peaceful striving and struggling in a business and a social sense. No wonder, for it was a world conflagration that developed in old Europe. England, Russia and France against Germany and Austria-Hungary! A war of annihilation against our beloved old Fatherland. It was hardly credi-

ble, but the terrible reality was there, and in anxious suspense we must watch to which side the scale of justice will turn.

Meanwhile the necessary work for progress and new gains in our Union was not allowed to come to a standstill.

Tho' the bright sides predominated, there were also dark sides to the Supreme Convention. The election of Circuit Deputy C. W. Littler, of Braddock, Pa., in place of Supreme Member Lothar Primbs, caused immediately after the Supreme Convention a disagreeable sequel by Brother Primbs entering, through his attorney, a protest against the election of Brother Littler, who, according to the Constitution, had been entitled to a seat and vote in the Convention, but was not eligible to an office. This controversy was protracted for some months. The attorney for the Union and Littler's attorney were to secure a decision by the Court. This intention was not carried out. According to the letter of the Constitution, Brother Primbs was entitled to his old position as Supreme Member.

Furthermore, in the month of June, after the Supreme Convention, the Supreme Management had the pleasure of being surprised by an Auditing Committee of the Insurance Department of Pennsylvania, which for three days took possession of the Supreme Office. A member of the Supreme Convention (whose name is known to the Management), who was not content with the triennial report made by the Expert Accountant, deemed it expedient to request the Insurance Commissioner to send an Auditing Commission.

The Supreme Management was not solicitous about the result of this investigation, for none of the responsible, bonded officers is of the sort that would countenance duplicity in management, and thus the result was a great commendation by the Commission of the correct and scrupulous accuracy of the management of the Union. This was again a case where something evil was intended, but something good resulted. The membership has in this manner learned directly through the Insurance Commissioner that the Union in June, 1914, was "O. K."

As urged by Supreme Manager A. F. Wedemeyer, Supreme Member C. W. Bente was given him as aid and assistant and was enrolled in the salaried list; and now the watchword was, let us be up and doing in the peaceful struggle to strengthen the ranks of German fraternalism and to vigorously counter-balance the threatening antipathy of the Anglo-American element against the Germans in this country.

——o——

The United Districts of Chicago, Ill., had, on August 16, 1914, a monster demonstration in Schreiner's Grove. The United Districts of St. Louis, Mo., on August 23, were on the Mississippi on a successful steamboat excursion.

On July 21 the Cincinnati Districts had a propaganda meeting in Flamm's Hall.

In Bellevue, Hamilton, Lancaster, Uniontown, New Kensington, Donora, Johnsonburg, and thus along the entire line, new life and ambition was developed for the further growth of the Union.

The United Districts of Baltimore always combine business with pleasure; on November 22 they had a propaganda festival and oyster roast in Liberty Park, where 2,000 persons were present.

The ideal, ever-beautiful Christmas Festival was celebrated in the year 1914, too, by nearly all the districts in the traditional German way.

CARL BOHNE
Sekretaer und Deputy Dist. 250
Streator, Ill.

AUGUST SICKS
Sekretaer Dist. 344
Peoria, Ill.

GEO. DECKELMEIER
Sekretaer Dist. 285
Terre Haute, Ind.

OSCAR SCHOLZ
Sekretaer Dist. 341
Bloomington, Ill.

## DEATH UNMERCIFULLY DECIMATES THE RANKS OF THE MANAGEMENT.

Who would contend against Fate? With impotent resignation we must be satisfied with what it takes from us and with what it gives. Thus Cleveland, in 1914, lost three zealous, good men, who had been active for the Union.

### WILLIAM BECKER,

Marshal of the Supreme District and earnest co-worker, died Tuesday, June 2, 1914.

### MAX C. EBEL,

Supreme Representative and Deputy in Cleveland, died on July 4, 1914.

### MORITZ WEINBERGER,

Supreme Representative and Deputy in Cleveland, died on July 21, 1914.

Of the Supreme Management died:

### GEORGE M. LEPPIG,

The meritorious Finance Committeeman of many years' standing, on September 5, 1914.

### HENRY C. SCHLEGEL,

Member of the Auditing Committee, on December 1, 1914. Escort to the grave and an obituary was all we could give to the friends who had departed too soon.

Supreme Representative Ernst Herklotz was elected on December 17 by the Supreme Management a member of the Auditing Committee in place of H. C. Schlegel, deceased.

——o——

Thirteen new districts was the entire increment in 1914: District No. 438, on January 17, in Jenners, Pa.; No. 439, on February 7, in Woodlawn, Pa.; No. 440, on April 6, in Philadelphia, Pa.; No. 441, on June 15, in Imperial, Pa.; No. 442, on June 26, in Emaus, Pa.; No. 443, on July 8, in Philadelphia, Pa.; No. 444, on July 30, in St. Louis, Mo.; No. 445, on October 12, in Uniontown, Pa.; No. 446, on October 24, in Rosebud, Pa.; No. 447, on November 16, in Freemont, O.; No. 448, on November 22, in Vandergrift, Pa.; No. 449, on November 27, in North Braddock, Pa.; No. 450, on December 7, in Oak Harbor, O.

At the end of 1913 the Union had in both classes 21,165 members in good standing. Four thousand three hundred and ninty-eight new admissions were made, making in all 25,563. On the other hand we had 245 deaths, 250 withdrawals, 692 expired certificates, and 2,351 were suspended; a loss therefore of 3,538. In that way we had at the end of 1914, a membership of 22,025. An increase for all that, tho' a modest one.

Our total assets were $1,105,000.

# 1915

—o—

THE year 1915 should by all means have been a banner year, if the war and thoughts of war had not been constantly in the foreground. The successes of the German-Austrian-Hungarian arms helped in a measure, that there was no relaxation in the good will for propaganda. Unfortunately Death has not yet finished with the Executive Board, for our trustworthy agitator and member of the Auditing Committee,

**LOTHAR PRIMBS,**

died on March 10, 1915. In his place the Supreme Management, in its April Session, elected Supreme Representative John Doelfel, a well-known business man and member of the organization since it existed.

The propraganda for the Union took its uninterrupted course. The Pittsburgh Circuits made a master-stroke with a joint summer festival, which was given on August 17 at the "Schuetzenpark" near Millvale. All the Supreme Officers, under the leadership of Manager A. F. Wedemeyer, were represented in the General Committee and helped to make it a tremendous success. The net balance of $150.00 was turned over to the war sufferers in Germany and Austro-Hungary.

District No. 328 undertook, on June 13, a propaganda excursion from Port Clinton, O., to Detroit, Mich., to pay a visit to the two districts there.

On June 13 the St. Louis Districts had another great steamboat excursion.

District No. 289 in Windber, Pa., celebrated its tenth anniversary on June 12 in a magnificent manner.

District No. 293 celebrated its tenth anniversary on July 4 and thereby won a large number of new members.

The United Districts of Chicago on July 25, in Excelsior Park, gave another splendid summer festival, which developed into a veritable people's holiday.

The East Baltimore Districts had a propaganda excursion to Luedel's Park on August 1.

District No. 291, of Summerville, Pa., celebrated its tenth anniversary on July 15, on which occasion the Districts of Johnstown and the entire neighborhood were represented.

Ladies' District No. 50, of Mt. Oliver, Pa., had a magnificent flag dedication, at which all Hilltop Districts were represented.

District No. 43, of South Fork, Pa., one of the faithful old fellow-combatants, has provided a home of its own and "captured" a flag (they gained 100 new members in six months), and then they had a hall and flag dedication which was attended by delegations of all the neighboring districts.

District No. 24, of New Kensinton, Pa., celebrated its twenty-second anniversary on May 30, which was attended by members of the entire Circuit.

District No. 195, of Ford City, Pa., gained 50 new members in six months, whereupon a Union banner was presented to them. The dedication occurred on May 30, when delegates from the entire Circuit were in attendance.

WM. HANNEMANN
Supreme Repraesentant
Gruender und Sekretaer von Dist. 40
Washington, D. C.

MICHAEL DIETZ
Langjaehriger Sekretaer von Dist. 160
Washington, D. C.

JOHN MEININGER
Gruender und Sekretaer von Dist. 410
Washington, D. C.

The United Districts in Philadelphia had a monster mass-meeting in the South Philadelphia "Schuetzenpark" on September 12. The success was truly magnificent.

The Reading Circuit arranged a great propaganda festival in Allentown on September 18 and 19.

Districts Nos. 115, 134, 147, 194 and 201, of Baltimore, gave a summer night's festival with a gymnastic display on August 9.

All the Districts of St. Louis gave a joint popular festival on September 19 in Linn's Park. The Central Committee there, consisting of the Officers and Deputies of the Districts, are always at the head of these festivities.

Ladies' District No. 50, of Mt. Oliver, gave its annual fall and harvest festival this year on October 10 in the Hall of the Hilltop Section, the house being over-crowded.

District No. 171, of Mt. Oliver, too, made a splendid propaganda with the minstrel shows on October 27, 28 and 29, in the Hall of the Hilltop Section.

On November 7, there was held in Cleveland, O., in the Bohemian Hall on Clark avenue, a tremendously attended propaganda meeting, all the districts taking part.

District No. 301, of Cincinnati, O., having earned a banner by gaining 50 new members in six months, arranged a banner dedication for November 27 in Cosmopolitan Hall, which was attended by all the Cincinnati Districts, as well as by strong delegations from Hamilton, with Supreme Representative Otto Schirmer at the head. It was a wholesome stirring up of the Cincinnati Circuit.

Anniversaries and evening entertainments were given in nearly all districts of the Union. Everywhere they exerted their utmost to advance the interests of our Union. At larger festivals always two Supreme Officers were present, who delivered suitable addresses, and on such occasions the two incorporators still remaining, Volz and Wedemeyer, were always in brisk demand.

——o——

Unfortunately Death invaded again the Supreme Management.

**GUSTAVE A. MENZENMAIER,**

Supreme Vice President of the Union, died on Thursday, October 7, 1915, at the age of 68 years, 4 months and 8 days. A respectful obituary was devoted to his memory. He was not granted the privilege to participate in the celebration of the Silver Jubilee in 1917.

In place of the Vice President who had departed this life so early, on Thursday, November 18, at the regular monthly meeting of the Executive Board, Dr. Max Schlotbom, Supreme Physician, was elected Supreme Vice President, and he accepted this post without salary.

In spite of the restless agitation in various sections of the Union and the co-operation available, only nine new districts were organized. The main work was directed more to the internal development of the districts of which very many could show but a small membership.

District No. 451, on February 24, in Rillton, Pa.; No. 452, on March 1, in Livingston, Ill.; No. 453, on April 26, in Middleton, O.; No. 454, on May 1, in Canonsburg, Pa.; No. 455, on May 9, in Massillon, O.; No. 456, on October 19, in Salem, O.; No. 457, on November 8, in Philadelphia, Pa.; No. 458, on December 13, in Philadelphia, Pa.; No. 459, on December 18, in Philadelphia, Pa.

During the year 1915 the Union admitted 4.523 new members. We had 22,025 at the end of 1914; total at the end of 1915, 26,548.

Of these there were lost: By death 227, by withdrawals 237, by expiration of certificates 999, and by the insurance being dropped 1,740; in all, 3,203. This left a total strength of members at the end of 1915, of 23,345 in both classes.

Our total reserve at the end of 1915 represented the sum of $1,161,094.47, including both classes.

In 1915 there were paid out in Class A $39,343.71 in death benefits.

For expired certificates the sum of $205,318.06 was paid.

Class B had to pay $52,781.40 in death benefits. The living ten-year members of Class A have drawn, therefore, in the year 1915, the sum of $113,105.95 more than the deaths in Classes A and B together. This illustrates the savings system in conjunction with the sick and death benefit.

# 1916

—o—

IN spite of the war of annihilation still raging in old Europe with all hatefulness and in spite of nativistic assaults on the German-American element by the American press, with but few exceptions, and the "Anglo-Americans," encouraged by the position, friendly to Britain, taken by the President of the United States, Woodrow Wilson; aye, in spite of the harassing of Germans, which they attempted—let it be said to the shame of this country!—to bring about, the German Beneficial Union with the beginning of the year 1916 went with renewed vigor to work for the further development and extension of German fraternalism.

The two Circuits, Cincinnati and Columbus, entered a contest. The prize for gaining the most members in six months was a Union Circuit flag.

The Districts of Dayton entered a prize contest with the Districts in Hamilton.

McKeesport District No. 18 awoke to new activity. On February 16 it celebrated a great victory, for an energetic trio, Deputy F. J. Regensburger, President A. Kohary and Brother R. Sewing, took the field together and gained in six months 174 new members, and this victory was properly celebrated with the promise of another 100 members in the next six months.

With the month of June the usual summer entertainments began again, and the same Circuits and cities would have to be mentioned that held their propaganda festivals as in the previous year. Cleveland, Chicago, St. Louis, Columbus, Reading, Baltimore at the head. Especially the Philadelphia Circuit came to the front in a prominent manner. It gave a magnificent festival on July 2 in the "Schuetzenpark." Rev. S. G. Bosse, of Wilmington, Del., was the first orator. The second speaker was Mr. Joseph Schlanz, the President of the Philadelphia Bazar Committee. Then Mr. F. W. Hausmann stepped on the stage and presented to the President of the festival, Karl Kempter, the picture of the German hero, Weddingen, put into a fine frame, as prize for the organization most strongly represented at the Bazar for the benefit of the German-Austro-Hungarian Relief Fund.

ALBERT G. BERG
Supreme Repraesentant
Sekretaer Dist. 288
Indianapolis, Ind.

JOHN HANNABACH
Deputy Dist. 421
Gary, Ind.

M. STEINRUCK
Sekretaer und Deputy Dist. 403
South Bend, Ind.

H. SCHNEPPENDAHL
Sekretaer Dist. 283
Clinton, Ind.

Very successful was the flag dedication of District No. 282 in Alliance, Ohio, a festivity attended by delegations from Cleveland, Akron, Massilon, Canton, Barberton and Salem; also by the Supreme Officers L. Volz and Chas. A. Schlegel, of Pittsburgh. Mayor Westover, of Alliance, in a neat address, heartily welcomed all the visitors. This was not only a flag dedication, but a singing festival, for the Salem "Maennerchor," the Mixed Chorus of Canton, and the Singing Society "Harmonie," of Alliance, favored the audience with their fairest songs. By this festival the Union has gained quite considerably in good-will and prestige in this part of Ohio. District No. 282 had earned the Union flag by winning 100 new members in six months.

In the flag contest between the Cincinnati and Columbus Circuits, the Cincinnati Circuit won the Circuit flag. The festival of victory with flag dedication was held on December 3, the house being over-crowded with members and friends from Cincinnati and delegations of the Columbus Circuit.

In the contest between the Districts of Hamilton and of Dayton, Hamilton won. The great festival of victory was celebrated in Hamilton on October 21. It was a feast of fraternisation for the members from the two cities. Brother Otto Schirmer delivered the festival address.

As to the customary great propaganda festivities, the Chicago Circuit is especially to be mentioned, where various districts try with praiseworthy energy to place our Union into the position of honor and prestige to which it is entitled.

In the presence of the Supreme Officers, Volz and Wedemeyer, there was a preliminary meeting of the United Districts of Chicago on Saturday, September 16, in Fritz Grobel's Hall. On Sunday, the 17th, District No. 381 held its sixth anniversary with double flag dedication in Wicker Park Hall, nearly all districts of Chicago participating with one accord. The Union flag was a present of the Supreme Management for gaining 100 members, and the United States flag was donated by the sisters of the district. The Supreme President delivered the festival oration, and the Supreme Manager performed the dedication of the flag.

Our Union has found recognition in Chicago, and it depends now entirely on the membership there and those who hold the reins at the time, to attain the highest possible degree of prestige and increase. R. C. H. Zeppernik, Fritz Grobel, C. H. Ronacher, A. Arnold, Felix Schabhuttl, Emil Kesar and Conrad Mueller are some of the chief luminaries who deserve especially great credit. Of course, those mentioned are joined by a whole crowd of others whom the historian cannot all call by name.

District No. 323, too, of Sandusky, O., gave by the celebration of its tenth anniversary occasion to an efficacious demonstration. It was held on Sunday, October 8, at the Erie Fair Grounds. Large delegations of Toledo, Port Clinton, Clyde, Fremont, Bellevue and Norwalk attended, and the Supreme Officers, Joseph Klaus and Chas. A. Schlegel, representing the Supreme Management, delivered addresses. Brother Louis Johannsen is the life and soul of the agitation there.

District No. 330, of Bellevue, O., too, is loyally attempting to arouse the interests of the Union. On December 13 the tenth anniversary was celebrated there, which was again attended by large delegations of the neighboring districts. Especial mention deserve the Brothers Henry Schlicht, Wm. Gutberlet and Henry Weeston.

District No. 438 in Jenners, Pa., which was called into existence in January, 1914, has already erected a home of its own, which was

dedicated on November 20 with all the neighboring districts taking part.

District No. 56, in New Castle, Pa., has won another crown of laurel by a vintage festival which was celebrated on October 14 in magnificent manner. The amount of $114.46 was transmitted to the fund for German-Austro-Hungarian war sufferers.

——o——

For years in divers larger Circuits of the Union, Circuit Deputies were engaged who with the beginning of each year were recommended by the Supreme Manager and confirmed by the Executive Board. But this method, too, outlived itself, for in Baltimore, as well as in Cleveland, they protested against the autocratic rule of the Circuit Deputies, for which reason four years ago the districts of the two Circuits were distributed directly among their Supreme Representatives. Then came, after the tenth Supreme Convention, the disputed point about the eligibility of a Circuit Deputy, which led to an unpleasant controversy. These occurrences induced the Executive Board, with the beginning of the year 1916, not to renew the commissions of the Circuit Deputies, but to put a part of the districts in divers Circuits under the control of their Supreme Representatives, according as circumstances may require it. This distribution, too, has until now, just as that of the Circuit Deputies, to show but partial successes. The system would be all right if only the Supreme Representatives referred to would seriously comply with the obligations undertaken by them.

In May, 1916, the Supreme Management, at their own request, again had an auditing committee of three, appointed by the Insurance Commissioner of Pennsylvania, visiting them for three days. This time the Insurance Department of the State of Indiana was the cause. The Supreme Management applied to this Department for legal authorization to propagate the Union in the state. The condition for granting this privilege was "the filing of a detailed report on the condition of the Union made by a commission of the Insurance Department of Pennsylvania." This report was favorable to such a degree that the Union in the course of a week after filing it, received the license for the State of Indiana.

Other states will follow as soon as we have captured the necessary number of members there.

For the organization of new districts, Supreme Representative Theodore Huettner, in the month of May, applied as organizer. Supreme Member C. W. Bente, who towards the end of 1915 had to give up, through illness, his position of Assistant to the Supreme Manager, desired to make another effort in the open field and organized District 474 in Mansfield, Ohio. Likewise Organizer Chas. W. Young, of proven excellence, re-entered the service of the Union. He crowded his activity since September with four districts, in Scranton, Kingston, Wilkes-Barre and Glassport, Pa. Huettner since April started six districts, in Monongahela, Macdonalton, California, Vandergrift, Fayette City and Belle Vernon, Pa.

As additional numbers for 1916, the following districts are to be recorded: District No. 460, on January 3, in Washington, Pa.; No. 461, on January 6, in Cincinnati, O.; No. 462, on January 29, in West Copley, Pa.; No. 463, on March 28, in Richmond, Va.; No. 464, on April 1, in Lincoln Place, Pa.; No. 466, on May 13, in Cincinnati, O.; No. 467, on May 30, in Sidmann, Pa.; No. 468, on June 26, in Martinsdale, Pa.; No. 469, on July 2, in Union, Mo.; No. 470, on July 8, in Macdonalton, Pa.; No. 471, on July 16, in Homestead, Pa.; No. 472, on July 30, in California, Pa.; No. 473, on August 27, in

ERNST KREITER
Supreme Repraesentant
Milwaukee, Wis.

R. H. KRUEGER
Sekretaer Dist. 258
Milwaukee, Wis.

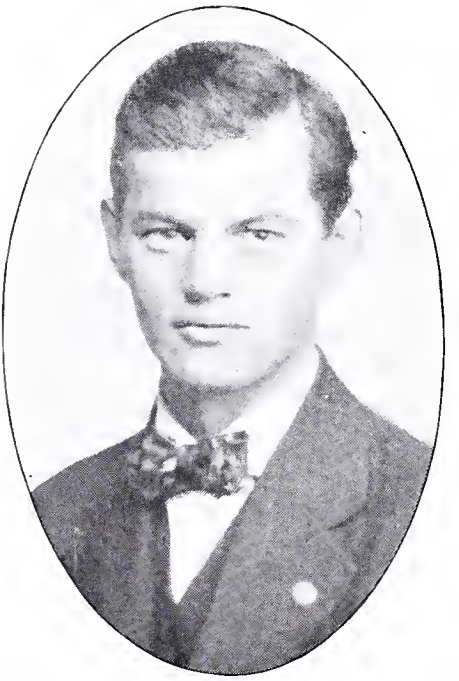

PAUL DOEHLER
Sekretaer Dist. 276
Detroit, Mich.

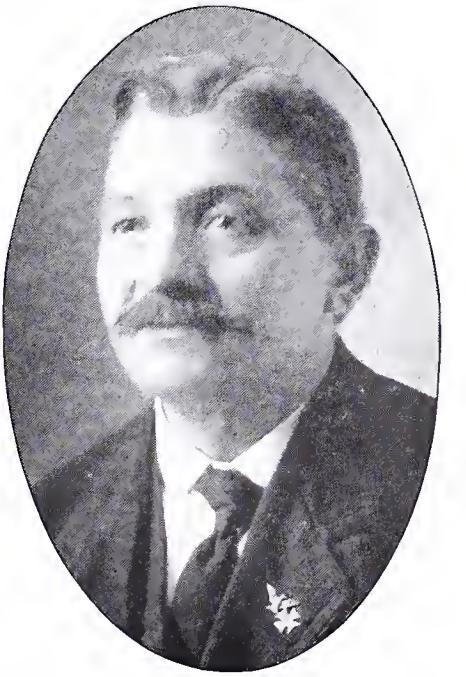

W. HEUSEL
Sekretaer Dist. 313
Kansas City, Mo.

Vandergrift, Pa.; No. 474, on August 29, in Mansfield, O.; No. 475, on September 2, in Scranton, Pa.; No. 476, on September 29, in Fayette City, Pa.; No. 477, on October 7, in Kingston, Pa.; No. 478, on November 23, in Wilkes-Barre, Pa.; No. 479, on November 26, in Belle Vernon, Pa.; No. 480, on November 29, in Cincinnati, O.; No. 481, Ladies' District, on December 21, in Dayton, O.; No. 482, on December 28, in Glassport, Pa.; No. 483, on December 29, in Hartford, Wis. Together 24 districts.

## ANNUAL BALANCE FOR 1916.

At the end of the year 1916 the balance of the German Beneficial Union, and of the German Beneficial Union of Pittsburgh, is as follows:

| | |
|---|---|
| Class A | $1,213,570.09 |
| Class B | 95,899.82 |
| Total reserve | $1,309,469.91 |

—o—

| | | |
|---|---|---|
| At the close of the year, 1915, we had members in good standing | | 23,345 |
| In the year, 1916, we initiated | | 9,270 |
| Total membership the last of November | | 32,615 |
| Lost by death | 298 | |
| Surrendered certificates | 143 | |
| Matured certificates | 846 | |
| Suspended members | 3127 | |
| | | 4,414 |
| Remaining members | | 28,201 |

These members are distributed among the following States:

| | "A" | "B" | Total |
|---|---|---|---|
| Pennsylvania | 14,849 | 1,599 | 16,448 |
| Ohio | 3,926 | 1,384 | 5,310 |
| Maryland | 329 | 1,265 | 1,594 |
| Missouri | 629 | 125 | 774 |
| Indiana | 401 | 37 | 438 |
| Illinois | 1,407 | 41 | 1,448 |
| West Virginia | 328 | 63 | 391 |
| Michigan | 228 | 14 | 242 |
| New Jersey | 660 | 35 | 655 |
| District Columbia | 311 | 22 | 333 |
| New York | 109 | 16 | 125 |
| Wisconsin | 297 | 1 | 298 |
| Virginia | 65 | 5 | 70 |
| Minnesota | 59 | 1 | 60 |
| Iowa | 28 | 7 | 35 |
| Total | 83,586 | 4,615 | 28,201 |

| | |
|---|---|
| New members initiated during the month of December | 800 |
| Membership on December, 31, 1917 | 29,001 |
| Members not in good standing | 200 |
| Membership on December 31, 1916 | 28,801 |

Having closed the year, 1916, successfully, we may pause and say truthfully, EVERYTHING WELL DONE.

## THE MANAGEMENT OF THE UNION.

The Supreme Management, or Executive Board, meet for deliberation every third Thursday in the month. The Auditing, as well as the Finance Committee, meet likewise once per month.

The carrying on of the daily business of the Union is in the hands of the Interior Management. This consists of the President, Vice President, Secretary, Treasurer and Manager.

The clerical force consists of the two Chief Clerks, Louis Volz, Jr., receipts, and Fred Schlegel, expenditures; August Pape, applications and certificates; Wm. Funk, bills and premiums; Harry Reis, Miss E. Breidenstein and Chas. H. Meyer as Assistant Clerks. These, with the Interior Management, are twelve persons who are engaged daily in the transaction of the Union's business.

The Auditing Committee of the Insurance Commissioner of Pennsylvania, who, in the spring, conducted an examination of the condition of the Union, were astonished how such an "economical office force" masters the business of the Union.

—o—

The period from April, 1892, till the end of 1916 with the German Beneficial Union represents a history as drastic as it may be chronicled. On the birth of the Union the most joyous hopes were centered. As infantile maladies disagreeable circumstances followed without delay, and with them disappointments and ill-humor, peculiarities of character, differences of opinion, envy and selfishness, insinuations and intrigues and many other morbid qualities of human thought and feeling were brought to a head during this period and partly caused the development of the Union to be as difficult and slow as it was. The Union has gone through the school of life from A to Z. Heart-ache for the sincere champions of the Union and joyous periods alternated like rain and sunshine. Cloudy thunder-clouds appeared and disappeared. But the solid, sound and honest fundamental principle, the noble spirit, the soul of the Union could, it is true, temporarily be checked or shocked, but could not be annihilated. Throughout all troubles and hardships the Union has grown triumphantly and exists as a beneficent popular association, of German fashion, in honor of the Founders and the Officers during the past 25 years. No less in honor of the faithful and indefatiguable co-workers from near and far who, as is to be regretted, could not all be made mention of in text or pictorially. As all we accomplish is but patch-work, this terse history of the Union, too, is to be considered as patch-work only. Many good men and women who, loyal and untiring, have done more than their duty toward the Union, are not mentioned, because the historian is without an exact list of them, and many ugly, unpleasant episodes are not chronicled out of deference to the good repute of the Union.

May the Union, with its ideal moral and material aims of charity, of brotherly love, of pure fraternalism flourish and rise to the greatest efficiency in order to merit the recognition of being a noble part of fraternalism for the accomplishment of the loftiest humanizing efforts in this country.

—o—

The German part is compiled by Louis Volz, Supreme President.

Translated into our country's language by C. W. Bente, LL. B., Chairman of the Supreme Law Committee.

| Distr. No. | Betrag |
|---|---|
| 456, Salem, O. . . . . | 404 15 |
| 457, Philadelphia, Pa. . . . | 30 00 |
| 462, West Copley, Pa. . . . | 135 10 |
| 471. Mansfield, O. . . . . | 10 00 |
| Central Komitee, D. U. B., St. Louis, Mo. . . . . | 200 00 |

Diese 176 Distrikte haben mit Abschluß Dezember 1916 die Summe von $16,325.00 in brüderlicher Liebe, den Prinzipien des Bundes gemäß, geopfert. — 131 Distrikte haben versäumt ihre Beiträge zu berichten, die aber gewiß ebenfalls auf $10,000 veranschlagt werden können; sodaß von sämmtlichen Distrikten über $26,000 für die Kriegsnotleidenden geopfert wurde. Das gute Werk ist damit nicht abgeschlossen, denn so lange die Kriegsnot dauert, wird der Deutsche Unterstützungs-Bund auch ferner seine Schuldigkeit tun.

| Distr. No. | Betrag |
|---|---|
| 106, Baltimore, Md. | 35 00 |
| 107, Baltimore, Md. | 15 00 |
| 108, Baltimore, Md. | 10 00 |
| 112, Baltimore, Md. | 20 00 |
| 113, Wheeling, W. Va. | 105 00 |
| 117, Collinsburg, Pa. | 5 00 |
| 122, Martins Ferry, O. | 40 00 |
| 123, Bellaire, O. | 10 00 |
| 131, Gallitzin, Pa. | 63 00 |
| 134, Baltimore, Md. | 35 00 |
| 135, Pittsburg, Pa. | 118 05 |
| 136, Pittsburg, Pa. | 15 00 |
| 137, Springfield, Mo. | 50 00 |
| 138, Rankin, Pa. | 5 00 |
| 141, St. Louis, Mo. | 179 00 |
| Carl Brauß, St. Louis, | 144 00 |
| 146, Johnstown, Pa. | 258 25 |
| 148, Paterson, N. J. | 250 00 |
| 150, Pittsburg, Pa. | 35 00 |
| 153, Dayton, O. | 75 00 |
| 158, Baltimore, Md. | 50 00 |
| 160, Washington, D. C. | 40 00 |
| 162, Brackenridge, Pa | 114 50 |
| 163, Cincinnati, O. | 358 00 |
| 175, Monessen, Pa. | 265 50 |
| 176, Union Hill, N. J. | 20 00 |
| 180, Cincinnati, O. | 15 00 |
| 185, Lorain, O. | 70 00 |
| 186, Toledo, O. | 15 00 |
| 187, Johnstown, Pa. | 38 00 |
| 189, Toledo, O. | 15 00 |
| 194, Baltimore, Md. | 75 00 |
| 195, Ford City, Pa. | 20 00 |
| 196, Philadelphia, Pa. | 65 00 |
| 202, Baltimore, Md. | 70 00 |
| 203, Pittsburg, Pa. | 14 50 |
| 212, Baltimore, Md. | 15 00 |
| 217, Pittsburg, Pa. | 5 00 |
| 227, Reading, Pa. | 203 00 |
| 228, Homestead, N. J. | 45 00 |
| 229, Cleveland, O. | 107 00 |
| 236, Youngstown, O. | 64 00 |
| 237, Cleveland, O. | 15 00 |
| 247, Hamilton, O. | 25 00 |
| 250, Streator, Ill. | 150 00 |
| 251, Pittsburg, Pa. | 20 00 |
| 254, Charleroi, Pa. | 40 00 |
| 258, Cleveland, O. | 60 00 |
| 259, Cleveland, O. | 44 75 |
| 266, Willock, Pa. | 6 75 |
| 268, Cleveland, O. | 35 00 |
| 269, Latrobe, Pa. | 5 00 |
| 274, Cleveland, O. | 20 00 |
| 276, Detroit, Mich. | 150 00 |
| 282, Alliance, O. | 40 00 |
| 283, Clinton, Ind | 20 00 |
| 284, East St. Louis, Mo. | 70 00 |
| 285, Terre Haute, Ind. | 14 00 |

| Distr. No. | Betrag |
|---|---|
| 298, Allentown, Pa. | 240 00 |
| 301, Cincinnati, O. | 10 00 |
| 311, Pittsburg, Pa. | 100 00 |
| 312, Toledo, O. | 100 00 |
| 313, Kansas City, Mo. | 60 00 |
| 319, Easton, Pa. | 25 00 |
| 321, Columbus, O. | 25 00 |
| 330, Bellevue, O. | 188 00 |
| 334, Chicago, Ill. | 140 00 |
| 335, Chicago, Ill. | 198 00 |
| 339, Columbus, O. | 25 00 |
| 340, Columbus, O. | 25 00 |
| 344, Peoria, Pa. | 342 00 |
| 346, Chicago, Ill. | 120 00 |
| 348, Davenport, Iowa | 27 00 |
| 350, Buffalo, N. Y. | 40 00 |
| 355, Philadelphia, Pa. | 25 00 |
| 358, Milwaukee, Wis. | 45 65 |
| 361, Barberton, O. | 39 15 |
| 363, Chicago, Ill. | 45 00 |
| 365, Cleveland, O. | 25 00 |
| 366, Sharon, Pa. | 348 90 |
| 369, East Pittsburg, Pa. | 361 10 |
| 372, Pittsburg, Pa. | 38 75 |
| 376, Jeannette, Pa. | 25 00 |
| 378, Indianapolis, Ind. | ft 2 00 |
| 379, Chicago, Ill. | 109 50 |
| 380, Chicago, Ill. | 10 00 |
| 381, Chicago, Ill. | 98 95 |
| 384, Milwaukee, Wis. | 5 00 |
| 385, Bellevue, O. | 5 00 |
| 389, W. Hoboken, N. J. | 1,120 00 |
| 396, Racine, Wis. | 10 00 |
| 397, Ft. Wayne, Ind. | 56 05 |
| 399, Norwalk, O. | 16 00 |
| 402, Minneapolis, Minn. | 45 00 |
| 404, St. Louis, Mo. | 10 00 |
| 405, Pittsburg, Pa. | 5 00 |
| 414, Paterson, N. J. | 5 00 |
| 417, Cleveland, O. | 25 00 |
| 418, Philadelphia, Pa. | 15 00 |
| 419, St. Louis, Mo. | 8 00 |
| 421, Gary, Ind. | 89 30 |
| 422, Swißvale, Pa. | 71 90 |
| 423, Lehighton, Pa. | 20 00 |
| 424, Mauch Chunk, Pa. | 10 00 |
| 426, Pittsburg, Pa. | 10 00 |
| 427, Hazelton, Pa. | 55 00 |
| 429, Bethlehem, Pa. | 10 00 |
| 433, Buffalo, N. Y. | 10 00 |
| 436, Pittsburg, Pa. | 100 00 |
| 438, Jenners, Pa. | 72 00 |
| 439, Woodlawn, Pa. | 120 00 |
| 441, Imperial, Pa. | 3 50 |
| 447, Fremont, O. | 5 00 |
| 453, Middletown, O. | 21 50 |
| 454, Canonsburg, Pa. | 24 00 |
| 455, Massillon, Pa. | 20 00 |

# Eine Ehrenliste.

Der europäische Krieg dieser unselige Riesenkampf, England, Frankreich, Rußland, Italien, Serbien, Rumänien, Japan, Portugal, gegen Deutschland, Oesterreich-Ungarn, Bulgarien und Türkei, ein Völkerkrieg wie ihn die Menschheit noch nie erlebt, der seit dem 31. August 1914, gleichsam als ein Vernichtungsprozeß der Völkerschaften wütet, hat unsägliches Elend, Not und Verzweiflung über all diese Länder gebracht. Speziell nach Amerika kamen die Hilferufe von allen diesen Ländern. Wer wollte da zurückstehen, und nicht sein Scherflein beitragen zur Linderung der unschuldig verelendeten und grausam leidenden Menschen? Millionen von Dollars sind bereits von diesem Lande gesammelt und den Notleidenden übermittelt worden.

Nur natürlich ist es, daß das Deutsch-Amerikanertum vor allen Dingen das alte unvergeßliche Vaterland zuerst bedachte. Deutschland und Oesterreich-Ungarn, deren Bevölkerung man dem Hungertode weihen wollte, diesen galt es mit aller Opferwilligkeit beizustehen! Und wir haben es getan, und werden auch vorläufig nicht aufhören, unsere Menschenpflicht zu üben.

Auch der Deutsche Unterstützungs-Bund hat nach Kräften mitgeholfen, die Not der Unglücklichen zu lindern. Leider war es der Verwaltung nicht möglich, die Beiträge aller Distrikte zu sammeln, aber der größere Teil derselben hat Folge geleistet, und diese Distrikte sollen unvergeßlich in dieser Geschichte einverleibt werden, zur Ehre und Anerkennung derselben. Die folgenden Beiträge wurden verteilt an das Rote Kreuz, die Hilfsbedürftigen in Deutschland und Oesterreich-Ungarn, die Witwen und Waisen gefallener Soldaten, die Gefangenen in Sibirien, u. s. w.

| Distr. No. | Betrag | Distr. No. | Betrag |
|---|---|---|---|
| Ver. Distrikte Pittsburg . . | $ 150 00 | 56, New Castle, Pa. . . . | 139 46 |
| Ver. Distrikte Johnstown. | 300 00 | 62, Warren, Pa. . . . . | 5 00 |
| National Distrikt Pittsburg | 186 15 | 64, Duquesne, Pa. . . . . | 86 50 |
| 2, Pittsburg, Pa. . . . . | 1,067 47 | 66, Pittsburg, Pa. . . . . | 272 50 |
| 7, Pittsburg, Pa. . . . . | 13 00 | 68, McKeesport, Pa. . . . | 33 00 |
| 11, Pittsburg, Pa. . . . . | 20 00 | 67, Cleveland, O. . . . . | 39 00 |
| 12, Pittsburg, Pa. . . . . | 35 00 | 69, Irwin, Pa. . . . . | 17 55 |
| 17, Pittsburg, Pa. . . . . | 30 00 | 70, Cleveland, O. . . . . | 60 00 |
| 18, McKeesport, Pa. . . . | 40 00 | 73, Erie, Pa. . . . . | 5 00 |
| 20, Erie, Pa. . . . . | 20 00 | 75, Pittsburg, Pa. . . . . | 25 00 |
| 22, McKees Rocks, Pa. . . | 276 25 | 79, Uniontown, Pa. . . . . | 434 10 |
| 23, Pittsburg, Pa. . . . . | 50 00 | 80, St. Clair Bor., Pa.. . | 70 00 |
| 24, New Kensington, Pa.. | 415 80 | 81, Cleveland, O. . . . . | 80 00 |
| 26, Monaca, Pa. . . . . | 5 00 | 83, Pittsburg, Pa. . . . . | 10 00 |
| 27, Millvale, Pa. . . . . | 49 00 | 84, Lancaster, Pa. . . . . | 408 00 |
| 31, Pittsburg, Pa. . . . . | 10 00 | 86, Philadelphia, Pa . . . | 40 00 |
| 37, Natrona, Pa. . . . . | 147 07 | Ver. Distrikte Philadelphia | 100 00 |
| 38, Pittsburg, Pa. . . . . | 30 00 | 87, Economy, Pa. . . . . | 10 00 |
| 39, Portage, Pa. . . . . | 255 00 | 88, Cincinnati, O. . . . . | 25 00 |
| 40, Washington, D. C. . . | 260 00 | 89, Reading, Pa. . . . . | 70 00 |
| 41, Johnstown, Pa. . . . . | 45 00 | 90, Baltimore, Md. . . . . | 3 00 |
| 43, South Fork, Pa. . . . | 10 00 | 93, Baltimore, Md. . . . . | 40 00 |
| 44, Canton, O. . . . . | 425 00 | 94, Baltimore, Md. . . . . | 15 00 |
| 45, Altoona, Pa. . . . . | 239 35 | 97, Johnstown, Pa. . . . . | 245 00 |
| 46, Tarentum, Pa. . . . . | 142 00 | 98, Pittsburg, Pa. . . . . | 15 00 |
| 49, Ridgway, Pa. . . . . | 20 00 | 100, Connellsville, Pa. . . . | 5 00 |
| 52, St. Marys, Pa. . . . . | 7 50 | 102, St. Louis, Mo. . . . . | 200 00 |
| 55, Johnsonburg, Pa.. . . | 30 50 | 104, Mt Oliver, Pa. . . . | 177 00 |

Die Verwaltungshilfe besteht aus den zwei Haupt-Clerks, Louis Volz, Jr., der Einnahmen-Clerk; und Fred. Schlegel, der Ausgaben-Clerk; August Pape, der Applikations- und Zertifikat-Clerk; Wm. Funk, der Rechnungs- und Prämien-Clerk; Harry Reis, Fräulein E. Breitenstein und Chas. H. Meyer, als Hilfs-Clerks. Dies sind elf Personen, welche täglich zur Erledigung der Bundesgeschäfte beschäftigt sind.

Das Revisions-Komitee des „Insurance Commissioners" von Pennsylvania, welche im Frühjahr eine Prüfung über den Stand des Bundes vornahm, war erstaunt, wie eine so „ökonomische Officeforce" die Geschäfte des Bundes überwältigt.

———o———

## Schlußwort.

Die Zeitperiode des Deutschen Unterstützungs-Bundes vom April 1892 bis Ende 1916, repräsentiert eine Lebensgeschichte, wie sie kaum drastischer in der Chronik verzeichnet werden kann. Mit der Geburt desselben waren die freudigsten Hoffnungen verbunden. Wie Kinderkrankheiten folgten mißliche Verhältnisse auf dem Fuße, und mit ihnen Enttäuschungen und Mißmut. Charaktereigenschaften, Meinungsverschiedenheiten, Mißgunst und Eigennutz, Verdächtigungen und Intriguen und noch viele andere krankhafte Eigenschaften des menschlichen Fühlens und Denkens kamen in dieser Zeitperiode zum Austrag und bildeten teilweise Ursache des so schwierigen und langsamen Aufblühens des Bundes. Die Schule des Lebens hat der Bund durchgemacht von A bis Z. Herzeleid für die aufrichtigen Verfechter des Bundes und freudige Perioden wechselten ab, wie Regen und Sonnenschein. Stürmische Gewitterwolken kamen und verzogen. Aber das solide, gesunde und reelle Grundprinzip, der noble Geist, die Seele des Bundes konnte wohl zeitweise erschüttert oder aufgehalten, aber nicht vernichtet werden. Der Bund ist durch alle Mühseligkeiten herausgewachsen, und besteht als eine segensreiche Volksverbindung deutscher Art, zur Ehre der Gründer und der Beamten während der verflossenen 25 Jahre. Nicht minder zur Ehre der treuen und unermüdlichen Mitarbeiter von Nahe und Ferne, die leider nicht alle in Schrift und Bild gebracht werden konnten. Wie alles was da besteht nur Stückwerk ist, so kann auch diese gedrängte Geschichte des Bundes nur als Stückwerk gelten. Viele gute Männer und Frauen, die treu und unermüdlich mehr wie ihre Schuldigkeit dem Bunde gegenüber getan, sind nicht genannt, weil dem Historiker das genaue Verzeichnis fehlt, und manche häßliche, unliebsame Episoden sind nicht verzeichnet aus Rücksicht für das gute Ansehen des Bundes.

Möge der Bund mit seinen idealen, moralischen und materiellen Bestrebungen der Nächstenliebe, der Brüderlichkeit, dem reinen Fraternalismus zu größter Tatkraft emporblühen, auf daß er die Anerkennung verdiene, eine nobler Teil des Fraternalismus für Ausübung edelster Bestrebungen in diesem Lande zu sein.

———o———

Der deutsche Teil ist von Louis Volz, Suprem-Präsident, zusammengestellt.

Uebersetzt in unsere Landessprache von C. W. Beute, Vorsitzer des Gesetz-Komitees.

AUG. PAPE
Applikationen und Certifikate

CHAS. H. MEYER

WM. T. FUNK
Rechnungs- und Praemien-Clerk

HENRY PREISS

MISS E. BREITENSTEIN

ANGESTELLTE IN DER BUNDESVERWALTUNG

## Jahresschluß 1916.

Mit Ende des Jahres 1916 ist der finanzielle Stand des Deutschen Unterstützungs-Bundes, und des Deutschen Unterstützungs-Bundes von Pittsburg, wie folgt:

| | |
|---|---|
| Klasse "A" | $1,213,570.09 |
| Klasse „B" | 95,899.82 |
| Total-Reserve | $1,309,469.91 |

| | | |
|---|---|---|
| Gutstehende Mitglieder hatten wir Ende 1915 | 23,345 | |
| Aufgenommen in | 9,270 | |
| Total, Ende November | | 32,615 |
| Verloren gingen durch Todesfälle | 298 | |
| Aufgegebene Zertifikate | 143 | |
| Ausgelaufene Zertifikate | 846 | |
| Suspendierte Mitglieder | 3,127 | |
| | | 4,414 |
| Total-Bestand | | 28,201 |

Diese Mitglieder verteilen sich auf die folgenden Staaten:

| | | | | | | |
|---|---|---|---|---|---|---|
| Pennsylvania | 14,849 | „A" | 1,599 | „B" | zusammen | 16,448 |
| Ohio | 3,926 | „A" | 1,384 | „B" | zusammen | 5,310 |
| Maryland | 329 | „A" | 1,265 | „B" | zusammen | 1,594 |
| Missouri | 629 | „A" | 125 | „B" | zusammen | 774 |
| Indiana | 401 | „A" | 37 | „B" | zusammen | 438 |
| Illinois | 1,407 | „A" | 41 | „B" | zusammen | 1,448 |
| West Virginia | 328 | „A" | 63 | „B" | zusammen | 391 |
| Michigan | 228 | „A" | 14 | „B" | zusammen | 242 |
| New Jersey | 660 | „A" | 35 | „B" | zusammen | 655 |
| Distrikt Columbia | 311 | „A" | 22 | „B" | zusammen | 333 |
| New York | 109 | „A" | 16 | „B" | zusammen | 125 |
| Wisconsin | 297 | „A" | 1 | „B" | zusammen | 298 |
| Virginia | 65 | „A" | 5 | „B" | zusammen | 70 |
| Minnesota | 59 | „A" | 1 | „B" | zusammen | 60 |
| Iowa | 28 | „A" | 7 | „B" | zusammen | 35 |
| | 23,586 | | 4,615 | | | 28,201 |

| | |
|---|---|
| Dezember-Aufnahme neuer Mitglieder | 800 |
| Ende Dezember | 29,001 |
| Nicht gutstehend | 200 |
| Volle Mitgliedschaft, Januar 1917 | 28,801 |

Mit diesem erfolgreichen Abschluß des Jahres 1916 können wir mit voller Befriedigung sagen:

**Ende gut, Alles gut!**

---

## Die Geschäftsleitung des Bundes.

Die Bundesverwaltung oder Exekutive, versammelt sich jeden dritten Donnerstag im Monat zu Beratungsversammlungen. Das Revisions- sowie das Finanz-Komitee versammeln sich ebenfalls einmal im Monat. Die Ausführung der täglichen Bundesgeschäfte ist in Händen der inneren Verwaltung Diese besteht aus dem Bundes-Präsidenten, dem Vize-Präsidenten, dem Sekretär und Schatzmeister.

den. Aber auch diese Methode überlebte sich, denn sowohl in Baltimore, wie in Cleveland protestierte man gegen die Alleinherrschaft des Bezirks-Deputies, weshalb diese zwei Bezirke bereits vor vier Jahren unter die dortigen Suprem-Repräsentanten verteilt wurden. Sodann kam nach der zehnten Suprem-Konvention die Streitfrage auf über die Wahlberechtigung eines Bezirks-Deputies, welche zu einer unliebsamen Kontroverse führte. Diese Vorkommnisse veranlaßten die Exekutivbehörde, mit Beginn des Jahres 1916 die Kommissionen der Bezirks-Deputies nicht wieder zu erneuern, sondern einen Teil der Distrikte in verschiedenen Bezirken, deren Suprem-Repräsentanten zur Kontrolle zu übergeben, je nach Befund der bestehenden Verhältnisse. Auch diese Einteilung hatte bis jetzt, gerade wie die der Bezirks-Deputies, nur Teilerfolge aufzuweisen. Das System wäre schön und gut, wenn nur die betreffenden Suprem-Repräsentanten ihre übernommenen Verpflichtungen ernstlich zur Ausführung bringen wollten.

——o——

Auch im Mai 1916 hatte die Bundesverwaltung auf eigenes Ersuchen, ein Revisions-Komitee von drei Mann, ernannt vom „Insurance Commissioner" von Pennsylvania, für drei Tage auf Besuch. Diesmal gab das „Insurance Department" vom Staate Indiana die Veranlassung. Die Bundesverwaltung ersuchte bei diesem Departement um die gesetzliche Berechtigung, im Staate unseren Bund zu verbreiten. Die Bedingung für Gewährung dieses Privilegiums war: „Die Lieferung eines ausführlichen Berichtes über den Stand des Bundes durch eine Kommission vom Insurance Department von Pennsylvania." Dieser Bericht war ein derart günstiger, daß der Bund im Verlauf von einer Woche, nach Einreichung desselben, die Lizens für den Staat Indiana erhielt.

Andere Staaten werden folgen, sobald wir die nötige Mitgliederzahl daselbst erobert haben.

——o——

Für die Organisierung neuer Distrikte meldete sich im Monat Mai Suprem-Repräsentant Theodor Hüttner als Organisator. Suprem-Mitglied C. W. Bente, der bereits Ende 1915 seinen Posten als Assistent zum Suprem-Verwalter krankheitshalber aufgeben mußte, wollte es wieder im Felde versuchen und organisierte Distrikt 474 in Mansfield, Ohio. Ebenso trat der bewährte Organisator Chas. W. Young wieder in den Dienst des Bundes. Er krönte seine Tätigkeit seit September mit vier Distrikten, in Scranton, Kingston, Wilkes-Barre und Glaßport, Pa. Hüttner brachte seit April sechs Distrikte auf, und zwar in Monongahela, MacDonaldton, California, Vandergrift, Fayette City und Belle Vernon, Pa.

Als neuer Zuwachs für 1916 sind folgende Distrikte zu verzeichnen: Distrikt No. 460 am 3. Januar in Washington, Pa.; No. 461 am 6. Januar in Cincinnati, Ohio; No. 462 am 29. Januar in West Copley, Pa.; No. 463 am 28. März in Richmond, Va.; No. 464 am 1. April in Lincoln Place, Pa.; No. 465 am 14. April in Monongahela City, Pa.; No. 466 am 1". Mai in Cincinnati, O.; No. 467 am 30. Mai in Sidmann, Pa.; No. 468 am 26. Juni in Martinsdale, Pa.; No. 469 am 2. Juli in Union, Mo.; No. 470 am 8. Juli in Macdonalton, Pa.; No. 471 am 16. Juli in Homestead, Pa.; No. 472 am 30. Juli in California, Pa.; No. 473 am 27. August in Vandergrift, Pa.; No. 474 am 29. August in Mansfield, O.; No. 475 am 2. September in Scranton, Pa.; No. 476 am 29. September in Fayette City, Pa.; No. 477 am 7. Oktober in Kingston, Pa.; No. 478 am 23. November in Wilkes-Barre, Pa.; No. 479 am 26. November in Belle Vernon, Pa.; No. 480 am 29. November in Cincinnati, O.; No. 481, Damen-Distrikt, am 21. Dezember in Dayton, O.; No. 482 am 25. Dezember in Glaßport, Pa.; No. 483 am 29. Dezember in Hardford, Wis. Zusammen 24 Distrikte.

LOUIS VOLZ, JR.
Im Dienst seit 1899

FRED. SCHLEGEL
Im Dienst seit 1902

DIE ZWEI HAUPT-CLERKS DER BUNDESVERWALTUNG

Im Fahnen-Kontest zwischen dem Cincinnati und Columbus Bezirk gewann Bezirk Cincinnati die Bezirksfahne. Das Siegesfest mit Fahnenweihe fand am 3. Dezember statt, bei überfülltem Hause von Mitgliedern und Freunden von Cincinnati und Delegaten vom Hamilton Bezirk.

Im Kontest zwischen den Distrikten von Hamilton und Dayton gewann Hamilton. Das große Siegesfest wurde am 21. Oktober in Hamilton gefeiert. Es war ein Verbrüderungsfest zwischen den Mitgliedern beider Städte. Bruder Otto Schirmer hielt die Festrede.

Von den üblichen großen Propaganda-Festlichkeiten ist speziell der Bezirk Chicago zu erwähnen, woselbst verschiedene Distrikte mit lobenswerter Energie dem Bund das ihm gebührende Ansehen zu verschaffen versuchen. Im Beisein der Bundesbeamten Volz und Wedemeyer fand am Samstag den 16. September eine Vorversammlung der vereinigten Distrikte daselbst in Fritz Grobel's Halle statt. Am Sonntag den 17. hielt Distrikt 381 sein sechsjähriges Stiftungsfest mit doppelter Fahnenweihe in der Wicker Park Halle ab, wobei sich in einmütiger Weise fast alle Distrikte in Chicago beteiligten. Die Bundesfahne war ein Geschenk der Bundesverwaltung für Gewinnung von 100 Mitgliedern, und die Vereinigte Staatenfahne wurde von den Schwestern des Distrikts gestiftet. Der Bundespräsident hielt die Festrede, und der Bundesverwalter vollzog die Weihe der Fahnen.

Unser Bund hat in Chicago seine Anerkennung gefunden, und es liegt ganz an der dortigen Mitgliedschaft und den jeweiligen Führern, in Ansehen und Zuwachs den höchsten Grad zu erreichen.

R. C. H. Zepernick, Fritz Grobel, C. H. Monacher, A. Arnold, Felix Schabhüttl, Emil Kasar, Konrad Müller sind einige der Hauptleuchten, die sich speziell verdient gemacht haben. Selbstverständlich schließen sich diesen Genannten eine ganze Anzahl an, die der Historiker nicht alle nennen kann.

———o———

Auch Distrikt No. 323 in Sandusky, O., gab durch die Feier seines zehnjährigen Bestehens Veranlassung zu einer wirkungsvollen Demonstration. Dieselbe fand am Sonntag den 8. Oktober im Erie Fairground statt. Große Delegationen von Toledo, Port Clinton, Clyde, Fremont, Bellevue und Norwalk fanden sich ein, und die Bundesbeamten Joseph Klaus und Chas. A. Schlegel repräsentierten die Bundesverwaltung und hielten die Festreden. Bruder Louis Johansen bildet daselbst die Seele der Agitation.

Auch Distrikt No. 330 in Bellevue, O., versucht es redlich, die Bundesinteressen zu wecken. Am 13. Dezember wurde daselbst das 10jährige Stiftungsfest gefeiert, zu welchem sich abermals große Delegationen der Nachbardistrikte einfanden. Besondere Erwähnung verdienen die Brüder Henry Schlicht, Wm. Gutberlet und Henry Weeston.

———o———

Distrikt No. 438 in Jenners, Pa., der im Januar 1914 ins Leben getreten, hat sich bereits sein eigenes Heim erbaut, das am 20. November mit Beteiligung aller Nachbardistrikte eingeweiht wurde.

Auch Distrikt No. 56 in New Castle, Pa., hat sich mit einem Weinlesefest, welches am 14. Oktober in großartiger Weise durchgeführt wurde, einen weiteren Lorbeerkranz erworben. Der erzielte Betrag von $114.46 wurde dem Fond für die deutsch-österreichisch-ungarischen Kriegsnotleidenden überwiesen.

———o———

Seit Jahren waren in den verschiedenen größeren Bezirken des Bundes Bezirks-Deputies tätig, die mit Beginn eines jeden Jahres vom Suprem-Verwalter empfohlen und von der Exekutivbehörde gutgeheißen wur-

# 1916

—o—

Trotz des noch in voller Gehässigkeit bestehenden Vernichtungskrieges im alten Europa, und trotz der nativistischen Angriffe auf das Deutsch-Amerikanertum seitens der amerikanischen Presse, mit wenigen Ausnahmen, und der „„Englisch-Amerikaner", genährt durch die Britenfreundliche Stellungnahme des Präsidenten der Vereinigten Staaten, Woodrow Wilson, ja, trotz der Deutschenhetze, die man (zur Schmach dieses Landes sei es hier bemerkt), in Szene zu setzen versuchte; ging der Deutsche Unterstützungs-Bund mit Beginn des Jahres 1916 mit erneutem Mute wieder an die Arbeit zur Weiterverbreitung des deutschen Fraternalismus.

Die beiden Bezirke Cincinnati und Columbus gingen einen Kontest ein. Der Preis für den Gewinn der meisten Mitglieder in sechs Monaten war eine Bundes-Bezirksfahne.

Die Distrikte von Dayton, Ohio, gingen einen Preiskontest ein mit den Distrikten in Hamilton, Ohio.

McKeesport Distrikt No. 18 erwachte zu neuer Tätigkeit. Am 16. Februar beging derselbe ein Siegesfest, denn ein tatkräftiges Trio, Deputy F. J. Regensburger, Präsident A. Kohary, und Bruder R. Sewing, gingen gemeinschaftlich auf den Kriegspfad, und gewannen in sechs Monaten 174 neue Mitglieder, und dieser Erfolg wurde gebührend gefeiert mit dem Versprechen für weitere 100 Mitglieder in den nächsten sechs Monaten.

Mit dem Monat Juni fingen wieder die üblichen Sommervergnügungen an, und wären dieselben Bezirke und Städte zu nennen, die, wie voriges Jahr ihre Propagandafeste abhielten, Cleveland, Chicago, St. Louis, Columbus, Reading, Baltimore voran. Speziell Philadelphia Bezirk trat in prominenter Weise in den Vordergrund. Derselbe hatte am 2. Juli im Schützenpark ein großartiges Fest. Rev. S. G. Bosse von Wilmington, Del., war der Hauptredner. Als zweiter Redner fungierte Herr Joseph Schlanz, der Präsident des Philadelphia Bazar-Komitees. Sodann betrat Herr F. W. Hausmann die Bühne und überreichte dem Festpräsidenten Karl Kempter das in feinem Rahmen gefaßte Bild des deutschen Helden Weddingen, als Preis für die am Bazar zum Besten deutsch-österreichisch-ungarischen Hilfsfonds am stärksten vertretene Organisation.

Sehr erfolgreich war die Fahnenweihe des Distrikts No. 282 in Alliance, Ohio, zu welcher Festlichkeit sich Delegationen von Cleveland, Akron, Massillon, Canton, Barberton und Salem einfanden, ebenso die Bundesbeamten Louis Volz und Chas. A. Schlegel von Pittsburg. Bürgermeister Westover von Alliance hieß in einer hübschen Ansprache alle Festgäste herzlich willkommen. Dies war nicht allein ein Fest der Fahnenweihe, sondern auch ein herrliches Liederfest, denn der Salem Männerchor, der gemischte Sängerchor von Canton, sowie der Gesangverein Harmonie von Alliance gaben ihre schönsten Lieder zum Besten. Durch dieses Fest hat der Bund ganz bedeutend an Wohlwollen und Ansehen in diesem Teile von Ohio gewonnen. Distrikt 282 hatte die Bundesfahne durch Gewinnung von 100 neuen Mitgliedern in sechs Monaten erworben.

GUSTAV A. MENZENMAIER
Supreme Vizepraesident
Gestorben am 7. Oktober 1915

Trotz der rastlosen Agitation in verschiedenen Sektionen des Bundes, und der eingreifenden Mithilfe, wurden nur neun neue Distrikte ins Leben gerufen. Die Hauptarbeit galt mehr dem inneren Aufbau der Distrikte, von denen sehr viele eine schwache Mitgliedschaft aufzuweisen hatten.

Distrikt No. 451 am 24. Februar in Rillton, Pa.; No. 452 am 1. März in Livingston, Ill.; No. 453 am 26. April in Middleton, Ohio; No. 454 am 1. Mai in Tanonsburg, Pa.; No. 455 am 9. Mai in Massillon, Ohio; No. 456 am 19. Oktober in Salem, Ohio; No. 457 am 8. November in Philadelphia, Pa.; No. 458 am 13. Dezember in Philadelphia, Pa., und No. 459 am 18. Dezember in Philadelphia, Pa.

Während des Jahres 1915 nahm der Bund 4,523 neue Mitglieder auf. 22,025 hatten wir Ende 1914. Total Ende 1915 — 26,548.

Davon gingen wieder verloren: Durch Todesfälle 227, durch Austritte 237, durch ausgelaufene Zertifikate 999 und durch fallen lassen der Versicherung 1740; im ganzen 3,203. Ließ einen Totalbestand an Mitgliedern Ende 1915: 23,345 in beiden Klassen.

Unser Reservebetrag Ende 1915 repräsentiert die Summe von $1,161,094.47, einschließlich beide Klassen.

In 1915 wurden in Klasse „A" $39,343.71 an Sterbegelder ausbezahlt. Für ausgelaufen Zertifikate die Summe von $205,318.06.

Die Klasse „B" hatte für Sterbefälle $52,781.40 zu bezahlen.

Die zehnjährigen lebenden Mitglieder der Klasse „A" haben also im Jahre 1915 die Summe von $113,105.95 mehr gezogen, als die Todesfälle in Klasse „A" und „B" zusammen. Dies illustriert das System der Sparkasse in Verbindung mit der Kranken- und Sterbekasse.

Distrikt No. 24 von New Kensington, Pa., beging am 30. Mai sein 22-jähriges Stiftungsfest, wozu sich die Mitglieder des ganzen Bezirks einfanden.

Distrikt No. 195 von Ford City, Pa., gewann in sechs Monaten 50 neue Mitglieder, wodurch demselben ein Bundesbanner präsentiert wurde. Die Weihe desselben fand am 30. Mai statt, wobei Delegaten vom ganzen Bezirk vertreten waren.

Die vereinigten Distrikte in Philadelphia hielten am 12. September eine Riesen-Massenversammlung im Süd-Philadelphia Schützenpark. Der Erfolg war ein geradezu großartiger.

Sämmtliche Distrikte von St. Louis hatten am 19. September in Allentown ein großes Propagandafest.

Die Distrikte 115, 134, 147, 194 und 201 von Baltimore, Md., hielten am 9 August ein Sommernachtsfest mit Schauturnen.

Sämmtliche Distrikte von St. Louis hatten am 19. September in Linn's Park ein gemeinschaftliches Volksfest. Das dortige Central-Komitee, bestehend aus den Beamten und Deputies der Distrikte, sind stets an der Spitze dieser Festlichkeiten.

Damen-Distrikt No. 50 von Mt. Oliver, Pa., hielten, wie jedes vergangene Jahr, ihr Herbst- und Erntefest, und dieses Jahr fand es am 12. Oktober in der Halle der Hilltop Sektion statt bei überfülltem Hause.

Auch Distrikt No. 171, Mt. Oliver, Pa., machte eine ausgezeichnete Propaganda mit drei Minstrel-Vorstellungen am 27., 28. und 29. Oktober in der Halle der Hilltop Sektion.

Am 7. November fand in Cleveland, Ohio, in der böhmischen Halle an Clark Avenue, unter Beteiligung sämmtlicher Distrikte, eine riesig besuchte Propaganda-Versammlung statt.

Distrikt No. 301 von Cincinnati, Ohio, der sich durch Gewinnung von fünfzig neuen Mitgliedern in sechs Monaten ein Banner verdiente, arrangierte auf 27. November in der Cosmopolitan Halle eine Bannerweihe, wozu sich sämmtliche Cincinnati-Distrikte, sowie starke Delegationen von Hamilton, mit Suprem-Repräsentant Otto Schirmer an der Spitze, einfanden. Es war ein gesundes Aufrütteln des Cincinnati Bezirks.

Stiftungsfeste und Unterhaltungsabende wurden in nahezu allen Distrikten des Bundes abgehalten. Man tat überall nach Kräften das Beste unserem Bunde vorwärts zu helfen. Bei den größeren Festlichkeiten waren stets zwei Suprembeamten vertreten, die passende Ansprachen hielten, wobei die zwei noch übrigen Inkorporatoren Volz und Wedemeyer stets im Vorspann waren.

———o———

Leider hielt der Tod abermals Einkehr in der Bundesverwaltung.

**Gustav A. Menzenmaier,**

Suprem-Vize-Präsident des Bundes, starb am Donnerstag, den 7. Oktober 1915, im Alter von 68 Jahren, 4 Monaten und 8 Tagen. Seinem Andenken wurde ein respektvoller Nachruf gewidmet. Es war ihm nicht vergönnt, sein 25jähriges Amtsjubiläum in 1917 mitfeiern zu können.

———o———

An Stelle des so frühe verstorbenen Vizepräsidenten wurde am Donnerstag den 18. November in der regelmäßigen monatlichen Exekutivversammlung Dr. Max Schlotbom, Suprem-Arzt des Bundes, zum Suprem-Vize-Präsidenten erwählt, der diesen Posten ohne Gehaltzahlung übernahm.

LOTHAR PRIMBS
Supreme Revisions-Komite
Gestorben am 10. Maerz 1915

# 1915

Das Jahr 1915 hätte unbedingt ein Bannerjahr abgeben sollen, wenn nicht der Krieg und die Kriegsgedanken fortwährend in den Vordergrund gewesen wären. Die Erfolge der deutsch-österreichisch-ungarischen Waffen haben einigermaßen dazu beigetragen, im guten Willen zur Propaganda nicht zu erlahmen.

Leider war Gevatter Tod mit der Hauptverwaltung noch nicht fertig, denn unser bewährter Agitator und Mitglied des Revisions-Komitees,

**Lothar Primbs,**

starb am 10. März 1915. An dessen Stelle wurde von der Hauptverwaltung in der April-Sitzung Suprem-Repräsentant John Doelfel, ein wohlbekannter Geschäftsmann und Mitglied seit Bestehen des Bundes, gewählt.

Die Propaganda nahm ihren ungestörten Verlauf. Einen Haupttreffer machten die Pittsburger Bezirke mit einem gemeinschaftlichen großartigen Sommerfest, welches am 17. August im Schützenpark bei Millvale, abgehalten wurde. Sämmtliche Suprem-Beamten, unter Vorsitz von Verwalter August F. Wedemeyer, waren im Hauptkomitee vertreten, und halfen demgemäß zu einem großartigen Erfolg. Der Ueberschuß von $150 wurde für die Kriegsnotleidenden in Deutschland und Oesterreich-Ungarn abgeliefert.

Distrikt No. 328 unternahm am 13. Juni eine Propaganda-Exkursion von Port Clinton, Ohio, nach Detroit, Mich., um den dortigen zwei Distrikten einen Besuch abzustatten.

Am 13. Juni hatten die St. Louis Distrikte wiederum eine große Dampfer-Exkursion.

Distrikt No. 289 in Windber, Pa., feierte am 12. Juni in großartiger Weise sein zehnjähriges Stiftungsfest.

Distrikt No. 293 feierte sein zehnjähriges Stiftungsfest am 4. Juli, und gewann dadurch eine große Anzahl neuer Mitglieder.

Die vereinigten Distrikte von Chicago, Ill., hielten wieder ihr großartiges Sommerfest am 25. Juli im Excelsior Park, das sich zu einem wahren Volksfest entwickelte.

Die OstBaltimore Distrikte hatten einen Propaganda-Ausflug nach Büdel's Park am 1. August.

Distrikt No. 291 von Summerhill, Pa., beging sein zehnjähriges Stiftungsfest am 5. Juli, wobei die Distrikte von Johnstown und alle Nachbardistrikte vertreten waren.

Damen-Distrikt No. 50 von Mt. Oliver, Pa., hatte großartige Bannerweihe, wobei alle Hilltop-Distrikte vertreten gewesen.

Distrikt No. 43 von South Fork, Pa., einer der alten treuen Mitkämpfer, hat sich sein eigenes Heim geschaffen und eine Fahne erobert, (sie gewannen in 6 Monaten 100 neue Mitglieder), und nun fand Hallen- und Fahnen-Weihe am 31. Mai statt, wozu sich Delegationen von allen Nachbardistrikten einfanden.

Das ideale, ewig schöne Weihnachtsfest wurde auch im Jahre 1914 von beinahe allen Distrikten in herkömmlicher deutscher Weise gefeiert.

——o——

## Der Tod greift unbarmherzig in die Reihen der Verwaltung.

Wer wollte gegen das Schicksal ankämpfen? Wir müssen mit ohnmächtiger Resignation zufrieden sein mit dem was es uns nimmt, und nehmen was es uns gibt. So hat Cleveland in 1914 drei strebsame gute Männer verloren, die für den Bund tätig gewesen.

**Wilhelm Becker,**

Aufseher im Suprem-Distrikt und eifriger Mitarbeiter, starb am 2. Juni 1914.

**Max C. Ebel,**

Suprem-Repräsentant und Vertreter in Cleveland, starb am 4. Juli 1914.

**Moritz Weinberger,**

Suprem-Repräsentant und Vertreter in Cleveland, starb am 21. Juli 1914.

——o——

Von der Hauptverwaltung starben:

**Georg M. Leppig,**

der langjährige und verdienstvolle Finanz-Komiteemann, am 5. September 1914.

**Henry C. Schlegel,**

Mitglied des Revisions-Komitees, am 1. Dezember 1914.

Das letzte Geleit und ehrenden Nachruf war alles, was wir den zu frühe Verstorbenen geben konnten.

——o——

Suprem-Repräsentant Ernst Herklotz wurde am 17. Dezember von der Bundesverwaltung als Mitglied des Revisions-Komitees an Stelle des verstorbenen H. C. Schlegel gewählt.

——o——

Dreizehn neue Distrikte war der ganze Zuwachs in 1914: Distrikt No. 438 am 17. Januar in Fenners, Pa.; No. 439 am 7. Februar in Woodlawn, Pa.; No. 440 am 6. April in Philadelphia, Pa.; No. 441 am 15. Juni in Imperial, Pa.; No. 442 am 26. Juni in Emaus, Pa.; No. 443 am 8. Juli in Philadelphia, Pa.; No. 444 am 30. Juli in St. Louis, Mo.; No. 445 am 12. Oktober in Uniontown, Pa.; No. 446 am 24. Oktober in Rosebud, Pa.; No. 447 am 16. November in Fremont, Pa.; No. 448 am 22. November in Vandergrift, Pa.; No. 449 am 27. November in Nord-Braddock, Pa.; No. 450 am 7. Dezember in Oak Harbor, Ohio.

——o——

Ende 1913 hatte der Bund in beiden Klassen 21,165 gutstehende Mitglieder. 4,398 neue Aufnahmen wurden gemacht, also im ganzen 25,563. Dagegen hatten wir 245 Todesfälle, Austritte 250, ausgelaufene Zertifikate 692, wieder zurückgetreten 2,351. Also ein Verlust von 3,535. Dadurch hatten wir einen Mitgliederstand Ende 1914 von 22,025. Ein bescheidener, aber immerhin ein Zuwachs.

Unser Total-Vermögensstand was $1,105,000.

HENRY C. SCHLEGEL
Mitglied des Supreme Revisions-Komites
Gestorben am 1. Dezember 1914

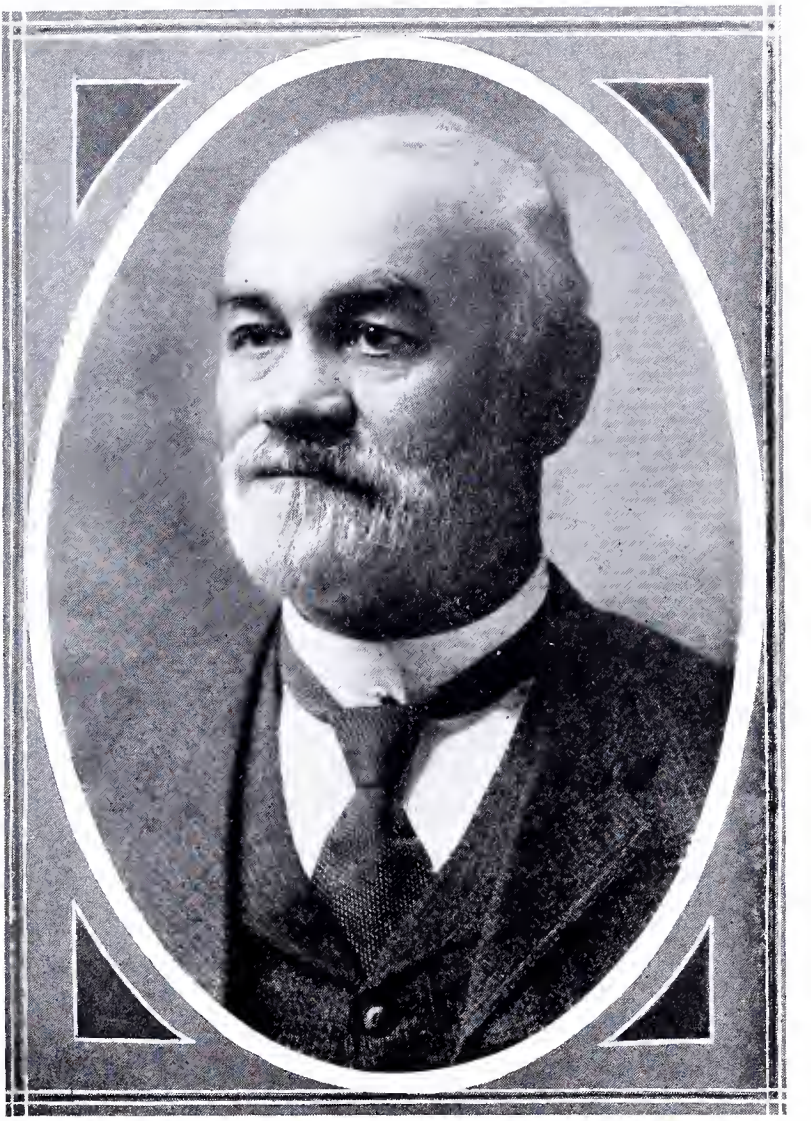

GEORG M. LEPPIG
Mitglied des Supreme Finanz-Komites
Gestorben am 5. September 1914

MAX C. EBEL
Supreme Repraesentant
und Spezial Deputy
Gestorben am 4. Juli 1914
Cleveland, Ohio

WM. BECKER
Supreme Aufseher, Sekretaer Dist. 258
und Spezial Deputy
Gestorben am 2. Juni 1914
Cleveland, Ohio

Die Erwählung des Bezirks-Deputies C. W. Littler von Braddock, Pa., an Stelle des Suprem-Mitgliedes Lothar Primbs, hatte gleich nach der Suprem-Konvention ein unliebsames Nachspiel, indem Bruder Primbs durch seinen Advokaten Protest erhob gegen die Erwählung Bruder Littlers, der laut Konstitution wohl zu Sitz und Stimme, aber nicht wählbar für ein Amt gewesen sei. Diese Kontroverse zog sich einige Monate in die Länge. Der Bundesadvokat, und ein Advokat für Littler's Seite sollten durch das Gericht eine Entscheidung einholen. Dieser Entschluß wurde nicht ausgeführt, und nach dem Wortlaut der Konstitution war Bruder Primbs zu seinem alten Posten als Suprem-Mitglied berechtigt.

Ebenfalls im Monat Juni nach der Suprem-Konvention hatte die Bundesverwaltung das Vergnügen, durch ein Revisions-Komitee vom Insurance Departement von Pennsylvania überrascht zu werden, das für drei Tage Besitz von der Bundesverwaltung nahm.

Einem Mitglied der Suprem-Konvention, (dessen Name der Verwaltung bekannt), dem die dreijährigen Berichte, ausgeführt von einem „Expert Accountant" nicht genügten, fand es ratsam, den „Insurance Commissioner" für Sendung einer Revisions-Kommission zu ersuchen. Die Suprem-Verwaltung hatte keine Bange vor dem Resultat dieser Untersuchung, denn keiner der verantwortlichen bondierten Beamten ist von dem Kaliber zweideutiger Geschäftsführung, und so war auch das Resultat ein großes Lob seitens der Kommission für die korrekte und peinliche Genauigkeit der Geschäftsführung des Bundes. Es war dies wieder mal ein Fall, wo man das Böse gewollt, aber das Gute geschaffen hat. Die Mitgliedschaft hat damit direkt durch den „Insurance Commissioner" erfahren, daß der Bund im Juni 1914 „O. K." gewesen.

——o——

Die entbrannte Kriegsfurie im alten Vaterlande warf auch ihre Schatten herüber zu uns, und hemmte für eine Weile das eifrige friedliche Ringen und Streben, geschäftlich sowie gesellschaftlich. Kein Wunder, war es doch ein Weltbrand der sich da im alten Europa entwickelte. England, Rußland und Frankreich gegen Deutschland und Oesterreich-Ungarn! Ein Vernichtungskrieg, gegen unser liebes altes Vaterland, es war kaum glaublich, aber die schreckliche Wirklichkeit war da, und bangen Herzens müssen wir zusehen, auf welche Seite die Waage der Gerechtigkeit fällt.

Unterdessen durfte die nötige Arbeit für Fortschritt und neuen Gewinn in unserem Lande nicht liegen bleiben. Auf Drängen des Suprem-Verwalters A. F. Wedemeyer wurde Suprem-Mitglied C. W. Bente ihm als Stütze und Mithilfe beigegeben und in die Salairliste eingereiht; und nun hieß es, auf zur Arbeit, im friedlichen Kampfe, um die Reihen des deutschen Fraternalismus zu stärken und um der drohenden Antipathie des Anglo-Amerikanertums gegen die Deutschen in diesem Lande ein kräftiges Gegengewicht zu leisten.

Die vereinigten Distrikte in Chicago, Ill., hatten am 16. August 1914 eine Riesendemonstration in Schreiners Grove.

Die vereinigten Distrikte in St. Louis, Mo., waren am 23. August auf dem Mississippi in einer erfolgreichen Dampfer-Exkursion.

Am 21. Juli hatten die Cincinnati Distrikte eine Propaganda-Versammlung in Flamm's Halle.

Bellevue, Hamilton, Lancaster, Unionitown, New Kensington, Donora, Johnsonburg, und so auf der ganzen Bundesline entwickelte sich neues Leben und Streben für den weiteren Ausbau des Bundes.

Die vereinigten Distrikte von Baltimore verbinden immer das Angenehme mit dem Nützlichen; am 22. November hatten sie Propagandafest und Austern-Roast im Liberty Park, woselbst sich 2,000 Menschen einfanden.

Max Schlotbom, Suprem-Arzt.
Finanz-Komitee—Georg M. Leppig, Fred. Funk, Chas. Heider, Ferd. Enzian.
Revisions-Komitee—H. C. Schlegel, John Becher, C. W. Littler.
Gesetz-Komitee—C. W. Bente, Karl Kempter, L. C. Hanselmann.
Chas. Troetschel, Suprem-Führer.
Wm. Becker, Suprem-Aufseher.

——o——

## Beschluß für persönliche Freiheit.

Auch die zehnte Suprem-Konvention verewigte sich durch Annahme folgenden Beschlusses:

Die zehnte Suprem-Konvention des Deutschen Unterstützungs-Bundes, welche 22,000 Mitglieder repräsentiert, beschloß, im Namen seiner Mitgliedschaft, Stellung zu nehmen gegen jede Beschränkung persönlichen Selbstbestimmungsrechtes, gegen Einführung von Lokal Option sowie Prohibition. Der D. U. B. tritt mit seinen ganzen Kräften für die unbeschränkte Ausübung persönlicher Freiheit für jeden gesetzliebenden Bürger dieses Landes ein.

(Unterschrieben von sämmtlichen Mitgliedern der Konvention.)

——o——

Für gemütliche Unterhaltung der Delegaten war in der Halle der Hilltop Sektion, sowie in der Carrick Bundeshalle reichlich gesorgt. Aber der Glanzpunkt der Festabende war das am 13. abgehaltene Festbankett im Fort Pitt Hotel, zu Ehren der Repräsentanten. 500 Gedecke waren besetzt, und an 300 Personen konnten wegen Mangel an Raum nicht zugelassen werden.

Als Ehrengäste waren anwesend:
Bürgermeister Joseph Armstrong.
Distrikts-Anwalt R. H. Jackson.
Kongreßmitglied A. J. Barchfeld.
Rev. Dr. Karl Voß.
Rechtsanwalt Chas. W. Dahlinger.
Rechtsanwalt Frank J. Gosser.

Suprem-Präsident Louis Volz und Suprem-Verwalter A. F. Wedemeyer, sowie die genannten Herren hielten Ansprachen. Das G. B. U. Konzert-Orchester unter Leitung von Henry J. Volz konzertierte. Als Solisten traten auf Frau Amanda Schlegel-Smith, Fräulein Beatrice Heinrich und Herr Fritz Ritter. Allen Teilnehmern wird dieser Festabend unvergeßlich sein, denn er bildete einen würdigen Abschluß der zehnten Suprem-Konvention.

Als Toastmeister bei dem Bankett fungierte C. W. Bente.

——o——

Während der Konvention wurde verschiedenerseits der Vorschlag gemacht, der Bund solle für seine Mitglieder eine Exkursion nach Deutschland veranstalten. Der Plan fand günstige Aufnahme in der Exekutive, und so beschloß dieselbe, daß im Jahre 1916 diese Exkursion unternommen werden sollte, und jedes Mitglied, das bis zu dieser Zeit 100 neue Mitgleider bringt, bekommt freie Fahrt, hin und zurück. Eine große Anzahl hatte sich bereits zum Konkest und zur Mitfahrt gemeldet. Leider hat der unselige Krieg uns diese Freude gründlich verdorben.

——o——

Die Lichtseiten der Suprem-Konvention hatten auch ihre Schattenseiten aufzuweisen.

OTTO KNOBLAUCH
Supreme Repraesentant
Spezial Deputy, Sekretaer Dist. 237
Cleveland, Ohio

FRANK NOWAK
Supreme Repraesentant
Spezial Deputy, Sekretaer Dist. 70
Cleveland, Ohio

WILLIAM STIEF
Supreme Repraesentant
Spezial Deputy
Cleveland, Ohio

GABRIEL FRIEDL
Ex-Praesident und Mitgruender
von Dist. 237
Cleveland, Ohio

Unkosten der Sitzung—Chas. A. Schlegel, Leonhard Gieg und Edward Sturm.
Für Gehälter—John Doelfel, A. Herskovitz, Fritz Grobel.
Hilfs-Gesetz-Komitee—Theodor Schmidt, Ernst Herkloß.

—o—

Die Verlesung der verschiedenen Berichte nahm die Vormittagssitzung in Anspruch, und wurden an die verschiedenen Komitees überwiesen.

Im Bericht des Präsidenten heißt es:

Wir können nicht sagen was die Zukunft uns bringt, aber die Erfahrung lehrt uns daß sich unsere Taten der Vergangenheit fühlbar machen bis in die ferne Zukunft, der wir so hoffnungsvoll entgegenschauen. — Was wir säen, werden unsere Nachkommen ernten. Die Fehler die wir begehen, werden sich rächen an unseren Nachfolgern. Darum ist es unsere heilige Pflicht, unsere ganze Vernunft, unser ganzes Wissen und Können zusammenzunehmen, nicht zum Vorteil des Einzelnen oder Weniger, sondern zum unparteiischen Wohle des Ganzen, der gesammten Mitgliedschaft, unsere volle Schaffungskraft in die Wagschale zu legen, um das volle Uebergewicht für unsere edlen Bestrebungen zu gewinnen.

—o—

Diese 10. Suprem-Konvention hatte keine schwierigen Probleme zu lösen. Fragen von weitgehender Bedeutung waren nicht an Hand. Obwohl eine Masse Vorlagen von den verschiedenen Bezirken eingereicht wurden, kamen doch alle zu zufriedenstellender Lösung. Es war eine dreitägige harte Arbeit, und die Majorität der Konvention war damit zufrieden. Verstanden es doch die Komitees, die Erholungsstunden in angenehmer Weise mit den Arbeitsstunden zu verbinden.

Sämmtliche Berichte wurden geprüft und der Stand des Bundes in excellenter Verfassung befunden, wofür den Beamten Dank und Anerkennung ausgesprochen wurde.

—o—

Der Bund arbeitet in 15 Staaten: Pennsylvania, Ohio, Maryland, Illinois, Missouri, Virginia und West Virginia, New Jersey, New York, Wisconsin, Minnesota, Iowa, Indiana, Michigan und Distrikt Columbia. Der überwiegende Teil der Mitgliedschaft besteht in Pennsylvania; Ohio kommt in zweiter und Maryland in dritter Linie. Iowa hat die geringste Mitgliederzahl, ebenso Minnesota. Unsere dahin verzogenen Mitglieder haben wohl Distrikte aufgebaut, aber sie verfehlten, eine namhafte Mitgliedschaft zu gewinnen, und der Bund hatte bis jetzt keine Kräfte, die in der Ferne unserer noblen Organisation das Wort reden konnten.

—o—

Das Komitee für Gehälter der Beamten berichtet, daß es nach reiflicher Ueberlegung folgende Gehälter zur Annahme empfiehlt: Suprem-Präsident, $2,750 per Jahr; Suprem-Vize-Präsident, $400; Suprem-Sekretär $2,750; Suprem-Schatzmeister, $2,100; Suprem-Verwalter, $2,750; Suprem-Doktor, $1,300. — Empfehlung einstimmig angenommen.

**Hierauf folgte Wahl der Beamten:**

Erwählt wurden:
Louis Volz, Suprem-Präsident.
G. A. Menzenmaier, Vize-Präsident;
Joseph Klaus, Suprem-Sekretär.
Chas. A. Schlegel, Suprem-Schatzmeister.
A. F. Wedemeyer, Suprem-Verwalter.

Cincinnati Konvention—Henry Albertz, Andr. Gangel.
Hamilton Konvention—Otto Schirmer.
Columbus Konvention—August Wagner.
Toledo Konvention—Christian Hentzler.
Bellevue Konvention—Henry Schlicht, Philip Buerkle.
Canton Konvention—Joseph Wingerter.
Wheeling Konvention—C. W. Bente, P. J. Schertzinger.
St. Louis Konvention—John Reiß, Ernst Dix.
Paterson Konvention—Ed. Hübschmann, Wm. R. Hasse.
Milwaukee Konvention—Ernst Kreiter.
Washington, D. C., Konvention—Wm. Hannemann.
Detroit Konvention—Georg J. Schaefer.
Philadelphia Konvention—Paul Schubert, Leonhard Müller.
Reading Konvention—Paul Nichoff, Christ. Ortmiller, Max Minderjohn.
Altoona Distrikt—Leonhard Gieg.
Johnstown Konvention—Adam Nobel, Mike Berg, John Enderlein.
Ridgeway Konvention—John Kraus, Michael Detter.
Jeannette Konvention—Frau Martha Vance, Theo. Huettner.
McKeesport Konvention—Georg Lippert, Ernst Herklotz, Adolf Herskovitz.
Nord Braddock Konvention—Joseph Neu, Georg Fischer.
New Kensington Konvention—Paul Roßkamp, Joseph Roethele, John Schaefer.
New Castle Konvention—M. Leonhard, John Wurm.
Allegheny Konvention—Joseph Berberich, Ed. Sturm, John Bittner, Wm. Schmidt.
Pittsburg Hilltop Konvention—Chas. Troetschel, John Miller, Theodor Schmidt.
Pittsburg Südseite Konvention—Emil Petritzky, M. Scheider.
Pittsburg Konvention—John Doelfel, Henry Fries, Albert J. Steckler.

**Bezirks-Deputies:**

Carl Brauß, St. Louis, Mo.
Julius Winterer, Columbus, Ohio.
John Meise, Johnstown, Pa.
Philipp Miller, New Castle, Pa.
Joseph Meyer, Tarentum, Pa.
Adam Reszke, Cincinnati, Ohio.
John Greuter, Paterson, N. J.
Otto Fetting, Chicago, Ill.
Carl W. Littler, Braddock, Pa.
Jacob Buehler, Allentown, Pa.
Chas. Buchele, Toledo, Ohio.
John Krines, Milwaukee, Wis.
Karl Kempter, Philadelphia.

Das Beglaubigungs-Komitee berichtete, daß sämmtliche Repräsentanten und Bezirks-Deputies berechtigt seien, der Konvention beizuwohnen. Dieselben wurden vom Suprem-Präsidenten herzlich willkommen geheißen. Hierauf ernannte der Präsident Bruder Otto Knoblauch zum Gehilfs-Sekretär, der Vizepräsident ernannte Bruder John Bittner als zweiter Gehilfs-Sekretär.

**Weitere Komitee-Ernennungen:**

Verwaltung des Bundes—Georg Himmelheber, Wm. Stief und Ernst Dix.

Für Appellationen und Beschwerden—Philipp Bürkle, Christ. Ortmiller und Georg Lippert.

Verschiedene Geschäfte—J. E. Baumgärtner, Frank Nowak und Wm. Hannemann.

ANDREW HANSEN
Protokoll Sekretaer Dist. 70
Organisator vieler Distrikte
Cleveland, Ohio

M. GAAL
Deputy Dist. 229
Cleveland, Ohio

EMIL MUNZ
Sekretaer Dist. 293
Akron, Ohio

GUSTAV VOGT
Deputy Dist. 293
Akron, Ohio

# 1914

—o—

## Bezirks-Konventionen.

## Zehnte Suprem-Konvention.

Unter recht günstigen Verhältnissen trat der Bund in das Jahr 1914 ein. Der konsequente Vormarsch auf der ganzen Linie, und der so weit errungene Erfolg gewann uns viele Freunde und Mitglieder, die seit Jahren das immer festeren Fuß fassende Unternehmen aufmerksam verfolgten. Der noch übrige Teil der Obstruktionisten hatte sich vollständig an der eisernen Willenskraft der einzelnen Verwaltungsführer die Zähne ausgebissen, (wie man zu sagen pflegt), und der Bestand des Bundes war schon lange kein Experiment mehr, sondern ein auf solidem Grund aufgebautes begehrenswertes Finanz-Institut.

Mit einer Mitgliederzahl von nahezu 22,000 und einem Total-Kassenbestand von einer Million Dollars konnte die Bundesverwaltung vor die 10. Suprem-Konvention treten.

—o—

### Die zehnte Suprem-Konvention

wurde am Montag den 11. Mai 1914, Vormittags 10 Uhr, in der Bundeshalle, 1505-07 Carson Straße, Pittsburg, Pa., vom Bundes-Präsidenten Louis Volz in gesetzlicher Weise eröffnet.

Folgende Suprem-Beamten waren anwesend:

Louis Volz, Suprem-Präsident.
G. A. Menzenmaier, Suprem-Vize-Präsident.
Joseph Klaus, Suprem-Sekretär.
Chas. A. Schlegel, Suprem-Schatzmeister.
A. F. Wedemeyer, Suprem-Verwalter.
Max Schlotbom, Suprem-Arzt.

Finanz-Komitee—Georg M. Leppig, Fred. Funk, Chas. Heider, Ferd. Enzian.

Revisions-Komitee—H. C. Schlegel, John Becher, Lothar Primbs.

Gesetz-Komitee—C. W. Bente, L. C. Hanselmann, Karl Kempter.

Rudolf Frankl, Suprem-Führer.

Wm. Becker, Suprem-Aufseher.

Abwesend waren die Chartermitglieder Chas. W. Dahlinger, Julius Eicher, Frank Schilling, Dr. F. Winter, S. Beatty.

Als Beglaubigungs-Komitee fungierten John Becher, Ferd. Enzian und Fred. Funk.

—o—

### Bezirks-Konventionen und die erwählten Repräsentanten.

Baltimore Konvention—Georg Himmelheber, R. Schönewetter, J. E. Baumgärtner, Joseph Hochrein.

Chicago Konvention—N. H. Lepernick, Franz Richter, Fritz Grobel, Albert G. Berg.

Cleveland Konvention—Frank Nowak, Wm. Stief, Max C. Ebel, Otto Knoblauch.

# 1913

Mit der etwas kleinen aber soliden Armee von 18,792 Mitgliedern rückte der Bund in das Jahr seiner Volljährigkeit ein. Das Jahr 1913 kann als das Bannerjahr des Bundes bezeichnet werden. Es hatte den Anschein, als ob mit der Volljährigkeit desselben in vielen Bezirken auch die Liebe und Tatkraft zur größeren Verbreitung desselben erwacht wäre. Sechzehn Distrikte eroberten sich die ausgesetzten Preisbanner, und eine ganze Anzahl folgte ihnen nach.

Leider wurden nur 12 neue Distrikte ins Leben gerufen; dagegen zeigt die Aufnahme von 5,600 neuen Mitgliedern, wie die Distrikte bestrebt gewesen, ihre Mitgliedschaft zu vergrößern. Mit dem Ende des 21. Jahres hatte der Bund endlich auch die Mitgliederzahl auf 21,000 gebracht. Die Gesammtaufnahme neuer Mitglieder belief sich ja auf 40,000.

Als Bezirks-Deputies fungierten dieselben Brüder wie in 1912. An Stelle des verstorbenen Henry Lenzer trat Bruder Adam Reszke von Cincinnati, O.

Als neue Distrikte für 1913 sind zu verzeichnen:

Distrikt No. 425 am 7. Januar in Chicago, Ill.; No. 426 am 10. Januar in Pittsburg, Pa.; No. 427 am 7. Februar in Hazelton, Pa.; No. 428 am 20. März in Hazelton, Pa.; No. 429 am 24. April in Bethlehem, Pa.; No. 430 am 10. Mai in Mammoth, Pa.; No. 431 am 5. Juni in South Bethlehem, Pa.; No. 432 am 21. Juli in Philadelphia, Pa.; No. 433 am 12. Juli in Buffalo, N. Y.; No. 434 am 12. September in Allegheny, Pa.; No. 435 am 22. September in Clyde, O.; No. 436 am 23. Oktober in Pittsburg, Pa.; No. 437 am 1. Dezember in East Liverpool, O.

Mit diesen 13 neuen hatten wir Ende des Jahres 292 gutstehende Distrikte.

---

Wie schon im Jahre 1906 sich eine Anzahl Distrikte und Einzelmitglieder auf dem Pittsburg Hilltop (Mt. Oliver) verband, und als „Hill-Top Sektion" ein prächtiges Bundesheim errichtete, ebenso sehen wir in 1913 einen weiteren Prachtbau, wie kein zweiter besser zu finden ist, in Carrick Borough, Pa., entstehen durch den Distrikt 388 und eine Anzahl von Einzelmitgliedern anderer Distrikte. Ebenso hat sich Distrikt No. 56 in New Castle, Pa., ein feines Heim errichtet, zur Ehre des Bundes und des Distrikts im dortigen Gemeinwesen.

Leider mußten die Cleveländer Distrikte ihr schönes Bundesheim wieder aufgeben. Ueber die Ursache will die Chronik kein Urteil fällen. Auch die schöne Bundeshalle in Allegheny, Pa., die vom Distrikt No. 405 mit großem Pomp in Besitz genommen wurde, mußte von der Hauptverwaltung eingekauft und an eine andere Gesellschaft vermietet werden. Allegheny hat 16 Distrikte, und es muß dem unbeteiligten Beobachter sonderbar vorkommen, daß diese schöne und geräumige Halle nicht von den Distrikten, sondern von einer anderen Organisation als Heim benützt wird.

So finden wir Licht- und Schattenseiten, wohin wir blicken. Es ist nicht schwer Hallen zu bauen, aber ein so geschaffenes Heim erfolgreich zu verwalten ist mehr wie eine Kunst, es ist eine harte Arbeit für Diejenigen, denen die Verwaltung anvertraut ist.

HENRY LENZER
Bezirks-Deputy von Cincinnati, Ohio
Gestorben am 30. Oktober 1912

In Klasse „A" hatten wir Ende Dezember 1911 einen Total-Reservebestand von $673,148.50. Ende Dezember 1912 hatte sich derselbe auf $773,489.49 erhöht.

In Klasse „B" hatten wir Ende Dezember 1911 eine Total-Reserve von $79,072.37. Ende 1912 eine solche von $86,258.36. Also einen Total-Reservebestand der beiden Klassen von $859,747.85.

—o—

Als Bezirks-Deputies fungierten für 1912:

Karl Kempter, Philadelphia, Pa.
Henry Lenzer, Cincinnati, O.
Carl Brauß, St. Louis, Mo.
Joseph Meyer, Tarentum, Pa.
John Meise, Johnstown, Pa.
Chas. Buchele, Toledo, O.
John Kines, Milwaukee, Wis.
Julius Winterer, Columbus, O.
C. W. Littler, Pittsburg, Pa.
Otto Fetting, Chicago, Ill.
Joseph Greuter, Paterson, N. J.

Somit waren elf Bezirks-Deputies als direkte Vertreter der Verwaltung tätig. Ferner noch 9 Spezial-Deputies und 118 Distrikt-Deputies.

—o—

Leider haben wir dieses Jahr einen treuen Mitkämpfer durch den Tod verloren. Von der Gründung des ersten Distrikts in Cincinnati, O., hatte er das Banner des Bundes, trotz aller Anfeindungen, hochgehalten.

**Henry Lenzer, von Cincinnati, O.,**

starb am 30. Oktober 1912. Sein Platz wurde in diesem Jahre nicht besetzt.

—o—

Der Bezirk Baltimore, der bis jetzt von Suprem-Mitglied L. C. Hanselmann als Bezirks-Deputy vertreten gewesen, verlangte eine Verteilung der Distrikte unter die Suprem-Repräsentanten. Dem Wunsche entsprechend, wurden die 25 Distrikte unter die Repräsentanten L. C. Hanselmann, R. F. Strecker, Julius Wohler und John E. Baumgartner verteilt.

Auch der Cleveland Bezirk sprach denselben Wunsch aus, und so wurden die 16 Distrikte den Repräsentanten M. Weinberger, Wm. Becker, May Ebel und Frank Nowak verteilt.

# 1912

Mit dem Monat April 1912 hatte der Bund 20 Jahre seiner Laufbahn zurückgelegt, und diese Tatsache benutzte die Hauptverwaltung eine allgemeine Agitationsfeier auf der ganzen Linie des Bundes in Anregung zu bringen. Pittsburg, allen anderen Städten voran hielt drei wohlbesuchte Massendemonstrationen. Am 30. April in der Halle der Hilltop Sektion; am 1. Mai in der Halle der Bloomfield Liedertafel, und am 14. Mai in der Nordseite Bundeshalle. Von allen Städten und Städtchen, wo unsere Distrikte bestehen, kamen die Berichte von gelungenen und großartig verlaufenen Festlichkeiten. Es war ein gewaltiges Aufrütteln der Mitglieder, wodurch teilweise recht gute Erfolge errungen wurden.

Die vereinigten Columbus-Distrikte hielten am 18. Mai ein Propagandafest ab. Die Glanznummer im Programm war die Einführung von 40 neuen Mitgliedern. Am 16. und 17. Juni hatten die Distrikte in Wheeling ihr Jubelfest. Am 23. Juni war Fahnenweihe in Bellevue, O., zu welcher sich große Delegationen der Distrikte von Cleveland, Lorain, Toledo, Detroit, Sandusky, Norwalk, Monroe, Port Clinton, einfanden. Der Festplatz bildete geradezu ein „Klein-Deutschland", bei dem sich unsere Mitglieder der englischen Zunge wie „zu Hause" fühlten. Besonders erwähnenswert war die öffentliche Einsetzung der Distrikts-Beamten am 18. Januar und das großartig durchgeführte Erntefest am 6. Oktober des Cleveland Bezirks. Am 4. Juli beging Distrikt 383 in Facrell, Pa., eine dreifache Fahnenweihe. Am 30. September war Propagandafest und Fahnenweihe bei Distrikt 146, wobei alle Johnstown Distrikte vertreten gewesen. Am 15. Oktober hielten die Philadelphia Distrikte eine große Massenversammlung ab. Auch in Allentown, Pottsville, Easton und Reading, New Kensington, Natrona, und die Mehrzahl unserer Distrikte hielten Demonstrations-Versammlungen ab. Dieses Jahr galt mehr dem Aus- oder Aufbau der bestehenden Distrikte, denn nur 13 neue wurden ins Leben gerufen, und zwar wie folgt:

Distrikt No. 412 am 22. Februar in St. Louis, Mo.; No. 413 am 14. März in Jeannette, Pa.; No. 414 am 2. April in Paterson, N. J.; No. 415 am 28. März in Pittsburg Pa.; No. 416 am 14. April in Cleveland, O.; No. 417 am 9. Mai in Cleveland, O.; No. 418 am 16. Mai in Philadelphia, Pa.; No. 419 am 18. Mai in St. Louis, Mo.; No. 420 am 18. September in Cincinnati O.; No. 421 am 16. September in Gary, Ind.; No. 422 am 11. November in Swissvale, Pa.; No. 423 am 16. November in Lehighton, Pa.; No. 424 am 26. November in Mauch Chunk, Pa.

---

Ende 1911 hatte der Bund 17,177 Mitglieder. Während des Jahres 1912 wurden 4,751 Zertifikate geschrieben, was die Mitgliederzahl auf 21,928 brachte. Leider gingen wieder verloren an Todesfällen 190, auf halbe Auszahlung ausgetreten 171, ausgelaufene Zertifikate 480, und wieder suspendiert 2 295, zusammen 3,136, verblieben also Ende 1912 18,192 gutstehende Mitglieder in beiden Klassen.

---

Ist für das Jahr 1912 der Mitgliedschaftsbericht kein lobenswerter, so haben wir doch in finanzieller Beziehung besser getan.

Stehend—Adam Sendelbach, Sekretaer und Deputy Dist. 301; John Becker, Vizepraesident Dist. 163; R. Kohlweiss, Praesident Dist. 466; Frank ..Rittimann, Schatzmeister Dist. 163; William Campbell, Schatzmeister Dist. 180.
Sitzend—Andrew Gangl, Supreme Repraesentant; Henry Albertz, Supreme Repraesentant; Adam Reszke, Spezial Deputy.

CINCINNATI, OHIO

6. Februar in Norwalk, O.; No. 400 am 26. Februar in St. Louis, Mo.; No. 401 am 12. März in Pitcairn, Pa.; No. 402 am 1. Mai in Minneapolis, Minn.; No. 403 am 1. Juli in South Bend, Ind.; No. 404 am 28. Juli in St. Louis, Mo.; No. 405 am 20. August, Nordseite Pittsburg, Pa.; No. 406 am 15. August in Braddock, Pa.; No. 407 am 20. September in Waynesburg, W. Va.; No. 408 am 3. Oktober in Mt. Oliver, Pa.; No. 409 am 1. November in Chicago, Ill.; No. 410 am 17. Dezember in Washington, D. C.; No. 411 am 20. Dezember in Chicago, Ill. Es wurden in 1911 4,420 neue Mitglieder aufgenommen. —

Unsere Mitgliedschaft stieg in diesem Jahre auf 17,177, verteilt in 284 Distrikte. Unsere Gesammt-Reserven waren $673,148.50 in Klasse „A", und $79,072.37 in Klasse „B", zusammen $752,220.87.

Suprem-Präsident, $2,500.
Suprem-Vize-Präsident, $400.
Suprem-Sekretär, $2,200.
Suprem-Schatzmeister, $2,000.
Suprem-Verwalter, $2,500.
Suprem-Arzt, $1,200.
Alle Repräsentanten sollen $5.00 per Tag erhalten.

—o—

Vor Nomination und Wahl der Beamten wurde auf Antrag von Repräsentant Adam Sendelbach von Cincinnati, dem Suprem-Präsidenten, sowie der ganzen seither bestehenden Exekutive ein Vertrauensvotum gegeben, als Zeichen der Anerkennung treu geleisteter Dienste. Dies deckte vollständig die Mißstimmung mit der die achte Suprem-Konvention schloß. Anerkennung ist immer eine Teilzahlung für geleistete Dienste.

Auch die Nomination und Wahl der Beamten ging rasch von statten. Per Akklamation wurden erwählt:

Louis Volz, Suprem-Präsident.
G. A. Menzenmaier, Suprem-Vizepräsident.
Joseph Klaus, Suprem-Sekretär.
Chas. A. Schlegel, Suprem-Schatzmeister.
A. F. Wedemeyer, Suprem-Verwalter.
Max Schlotbom, Suprem-Arzt.
Finanz-Komitee—Georg M. Leppig, Fred. Funk, Chas. Heider, Ferd. Enzian.
Revisions-Komitee—H. C. Schlegel, John Vercher, Lothar Primbs.
Gesetz-Komitee—C. W. Bente, L. C. Hanselmann, Karl Kempter.
Rudolf Frankl Suprem-Führer.
Wm. Becker, Suprem-Aufseher.

C. W. Bente, Vorsitzer des Gesetz-Komitees, war Kandidat für das Amt des Suprem-Sekretärs, zog aber seinen Namen zurück. C. W. Littler war Kandidat für Gesetz-Komitee, verlor jedoch mit 31 gegen 35 Stimmen.

—o—

Zu Ehren und Andenken der verstorbenen Suprem-Mitglieder Louis Thumm, Georg Kramer und Adolf Kniesz erhob sich die Versammlung von ihren Sitzen und der Suprem-Präsident widmete denselben einen passenden Nachruf.

Mit wohltuender Zufriedenheit Aller vertagte sich die neunte Suprem-Konvention. Sie kostete dem Bund $2,218.44.

—o—

Die Halle der Hilltop Sektion, Ecke Arlington und Southern Avenue, Mt. Oliver, war das Hauptquartier der Repräsentanten zur neunten Konvention. Zu Ehren derselben wurde am 8. Mai ein großer Kommers abgehalten, und am Mittwoch, den 10. Mai, war großer Empfang, Konzert und Ball. Und zur Ehre sei es ihnen nachgesagt: Die Repräsentanten waren so stramm beim Vergnügen, wie beim Gschäft.

—o—

Die übrigen sieben Monate von 1911 galten harter Arbeit. Festlichkeiten und Propaganda-Versammlungen waren an der Tagesordnung, und die Redner aus der Exekutive konnten nicht allen Anforderungen entsprechen, bei solchen Gelegenheiten dem Bund das Wort zu reden. Das Resultat war 15 neue Distrikte Ende 1911. Die wurden gegründet wie folgt:

Distrikt No. 398 am 8. Januar in Star City, W. Va.; No. 399 am

JACOB BUEHLER
Special Deputy
Sekretaer und Deputy Dist. 298
Allentown, Pa.

PAUL NIEHOFF
Supreme Repraesentant
Sekretaer und Deputy Dist. 423
Lehighton, Pa.

GEO. MUTSCHLER
Sekretaer Dist. 319
Easton, Pa.

JOHN HOFFSTADT
Deputy Dist. 427
Hazelton, Pa.

St. Marys Konvention—B. Schneider.
New Castle Konvention—Phil. Miller.
Erie Konvention—Steve Kwiecinski.
Philadelphia Konvention—Paul Schubert, Otto Rothkegel, Christ. Ortmiller.
Cleveland Konvention—Frank Novak, Max C. Ebel, M. Weinberger.
Cincinnati Konvention—Adam Sendelbach, Otto Schirmer.
Columbus Konvention—Lorenz Eitel, M. Manny.
Bellevue Konvention—Henry Schlicht, Chas. W. Buchele.
Parkersburg Konvention—Geo. Schramm, E. O. Hiehle.
Paterson Konvention—Joseph Burger.
St. Louis Konvention—L. Wißmann, John Buese.
Milwaukee Konvention—John Krines.
Chicago Konvention—Fred. Ott, C. Müller und Otto Fetting.
Baltimore Konvention—F. R. Strecker, Julius Wohler, Joseph Hochrein, Alex. Richwein.

**Bezirks-Deputies.**

Henry Lenzer, John Meise, John Keil, Carl Brauß, Joseph Meyer, Julius Winterer.

Sämmtliche Brüder wurden vom Präsidenten herzlich willkommen geheißen.

Als Gehilfs-Sekretäre dieser Konvention wurden die Brüder Henry Schlicht und Christ. Ortmiller ernannt.

Als Komitees dienten:

Verwaltung des Bundes—Frank Nowak, Fred. Ott und F. R. Strecker.

Appellationen und Beschwerden—Paul Schubert, Georg Schramm, L. Wißmann.

Verschiedene Geschäfte — Fred. Lehmann, Joseph Burger und Michael Manny.

Unkosten der Sitzung—H. C. Schlegel, Chas. Troetschel und Lothar Primbs.

Hilfs-Gesetz-Komitee—M. Weinberger, C. W. Littler.

——o——

Das Komitee für Verwaltung des Bundes fand die von dem Expert-Accountant geprüften Berichte über den Stand des Bundes in bester Ordnung.

Mit Ausnahme des Gesetz-Komitees hatten die übrigen Komitees wenig zu tun. Aber an Vorlagen, meist minderwertig, war eine Unmasse zu erledigen, was auch diese Konvention auf drei Tage brachte.

Das Wichtigste war die Annahme einer Altersklasse.

Bisher konnte ein Mitglied, welches das 55. Lebensjahr erreicht hatte, kein Zertifikat mehr bekommen, und viele bittere Klagen wurden laut, daß die Alten auf diese Weise ausrangiert wären. Diese Altersklasse hat dem Uebelstand abgeholfen, und von nun an kann jedes Mitglied bis zum 65. Lebensjahre der Altersklasse, die für Lebenszeit berechnet ist, beitreten.

Durch Einführung der Altersklasse ist die Gewährung eines aufbezahlten Zertifikates aufgehoben.

——o——

Die Repräsentanten dieser Konvention waren liberaler wie die vor drei Jahren. Ein Spezial-Komitee für Gehälter machte folgende Empfehlungen:

# 1911

—o—

## Bezirks-Konventionen.

## Neunte Suprem-Konvention.

## Beamten-Wahl.

## Einführung der Altersklasse.

Mit dem Jahre 1911 kam die neunte Suprem-Konvention. Nach Uebersicht der erwählten Suprem-Repräsentanten, war eine friedliche, leidenschaftslose Konvention zu erwarten, denn die revolutionären Geister glänzten mit Abwesenheit.

Die neunte regelmäßige Suprem-Konvention, sowie die zweite Suprem-Konvention des D. U. V. von Pittsburg wurden am Montag den 8. Mai 1911, Vormittags 10 Uhr, in der Bundeshalle, 1505-07 Carson Straße, Pittsburg, Pa., von Suprem-Präsident Louis Volz in gesetzlicher Weise eröffnet.

Folgende Suprem-Beamten waren anwesend:

Louis Volz, Suprem-Präsident.
G. A. Menzenmaier, Suprem-Vize-Präsident.
Joseph Klaus, Suprem-Sekretär.
Chas. A. Schlegel, Suprem-Schatzmeister.
A. F. Wedemeyer, Suprem-Verwalter.
Max Schlotbom, Suprem-Arzt.
Suprem-Finanz-Komitee—Georg M. Leppig, Fred. Funk, Chas. Heider, Ferd. Enzian.
Suprem-Revisions-Komitee—H. C. Schlegel und John Bercher
Suprem-Gesetz-Komitee—C. W. Bente, L. C. Hanselmann und Karl Kempter.
Rudolf Frankl, Suprem-Führer.
Wm. Beckerck, Suprem-Aufseher.

Der Präsident ernannte die Brüder John Bercher und Ferd. Enzian, und der Vize-Präsident ernannte Chas. Heider als Komitee für Begrüßungen.

Nach kurzer Unterbrechung berichtete das Komitee, daß 46 Repräsentanten und sechs Bezirks-Deputies anwesend, und sämmtlich berechtigt seien, der Konvention beizuwohnen.

### Die Repräsentanten der Bezirks-Konventionen.

Pittsburg Konvention—A. F. Steckler, John Doelfel und Henry Fries.
Pittsburg Südseite Konvention—Gustav Kühner, Chas. Troetschel und John Miller.
Pittsburg Nordseite Konvention—John Emmerich, Lothar Primbs und John Knebel.
Braddock Konvention—C. W. Littler.
McKeesport Konvention—Georg Lippert, J. C. Moos.
Connellsville Konvention—Math. Koch, G. Zacharias.
Johnstown Konvention—Leonhard Gieg, Max Miller, Emil Justinus
New Kensington Konvention—John Roethele, Fred. Lehmann.
Monessen Konvention—Emil Kessel.

ADOLF KNIES
Supreme Revisions-Komite
Gestorben am 2. Juni 1910

# 1910

Mit dem Jahre 1910 kam wieder die Lust und Liebe zum weiteren Aufbau des Bundes. 137 Distrikts-Deputies meldeten sich zur Arbeit, und zu den 6 Bezirks-Deputies des vorigen Jahres wurden noch 2 weitere eingereicht: Julius Winterer von Columbus, O., und John B. Keil von Chicago, Ill.

Vierundzwanzig neue Distrikte wurden in folgenden Plätzen ins Leben gerufen:

Distrikt No. 374 am 16. Januar in Johnstown, Pa.; No. 375 am 10. Juni in Milwaukee, Wis.; No. 376 am 16. März in Jeannette, Pa.; No. 377 am 26. März in Chicago, Ill.; No. 378 am 30. April in Indianapolis, Ind.; No. 379 am 25. April in Chicago, Ill.; No. 380 am 27. April in Chicago, Ill.; No. 381 am 29. April in Chicago, Ill.; No. 382 am 1. Mai in Chicago, Ill.; No. 383 am 23. Mai Nordseite Pittsburg; No. 384 am 1. Juni in Milwaukee, Wis.; No. 385 am 10. Mai in Bellevue, O.; No. 386 am 12. Juni in Farrell, Pa.; No. 387 am 22. Juni in Chicago, Ill.; No. 388 am 26. Juni in Carrick Borough, Pa.; No. 389 am 26. Juli in West Hoboken, N. J.; No. 390 am 8. September in Kenosha, Wis.; No. 391 am 11. September in Beaver Falls, Pa.; No. 392 am 10. Oktober in Milwaukee, Wis.; No. 393 am 11. Oktober in Milwaukee, Wis.; No. 394 am 28. Oktober in Pottsville, Pa.; No. 395 am 4. November in Jonesville, Wis.; No. 396 am 7. November in Racine, Wis.; No. 397 am 4. Dezember in Fort Wayne, Ind.

Neue Mitgliedschafts-Applikationen wurden 4,668 in beiden Klassen geschrieben.

Sechs Distrikte gingen in diesem Jahre wieder verloren, verblieb der Gewinn von 18 Distrikten. Im Ganzen 280 gutstehende Distrikte mit Ende 1910.

---

Auch das Jahr 1910 forderte ein Opfer aus der Exekutivbehörde. Am 2. Juni erschoß sich

**Adolf Knieß,**

Mitglied des Revisions-Komitees. Dessen Platz wurde vorläufig nicht besetzt, wodurch die Verwaltungskosten wieder um etwas reduziert wurden.

---

Die Vertreter des Bundes in den Supreme-Konventionen sind auch größtenteils die Führer und Hauptleiter der Propaganda. Ein großer Teil derselben hat sein Bestes getan, unseren Bund in die Frontreihe zu bringen. Speziell unsere Bezirke der größeren Städte, wie Cleveland, Baltimore, Cincinnati, Philadelphia, Chicago, St. Louis, Columbus, Johnstown u. s. w. Auch unsere kleineren Ortsverbindungen wetteiferten mit den größeren Städten, ihre volle Schuldigkeit zu tun. Einige Deputies haben geradezu Großartiges geleistet. Wo immer die Verhältnisse es erlaubten, wurden Propagandafeste und Massenversammlungen gehalten. Der Pittsburg Bezirk ließ nichts unversucht, mit gutem Beispiel voranzugehen.

Mit Schluß des Jahres 1910 hatte der Bund 16,712 Mitglieder und eine Gesammtreserve von $715,000 in beiden Klassen. Attestiert durch Expert-Accountant A. J. Rodgers von Pittsburg.

Pa.; No. 369 am 26. Juli in East Pittsburg, Pa.; No. 370 am 13. August in Carnegie, Pa.; No. 371 am 12. September in Paterson, N. J.; No. 372 am 20. September in Pittsburg, Pa.; No. 373 am 24. Dezember in Johnstown, Pa.

Für 1909 meldeten sich 128 Deputies zur Arbeit. Zu den vier alten Bezirks-Deputies traten zwei weitere bei: Bruder John Meise von Johnstown, Pa., und Joseph Meyer von Tarentum, Pa.

Am 1. Januar 1909 hatte der Bund 257 gutstehende Distrikte. Dazu kamen 10 neue, 5 gingen ein, verblieben am Ende des Jahres 1909 262 Distrikte aus 373, die bis zu dieser Zeit organisiert wurden. Ein Verlust von 110 Distrikten in 17 Jahren.

GEORG KRAMER
Vorsitzer des Supreme Finanz-Komites
Gestorben am 24. Juni 1909

# 1909

Während der vergangenen zwei Jahre trat die Verwaltung einige Male der Frage näher, das Bundesheim zu verkaufen, wofür triftige Gründe vorhanden waren. Verschiedene Offerten wurden von Agenten gemacht, die zwischen $150,000 bis $200,000 variierten. Endlich mit dem Jahre 1909, am 18. Februar, wurden die Beamten Louis Volz und Georg Kramer ermächtigt, das Eigentum für $200,000 baar zu verkaufen; aber es gelang den beiden die Summe von $220,000 in baar zu bekommen. Die „Peoples Gas Co." war der Käufer.

Das Eigentum kostete den Bund mit Ankauf und Umbau $83,000. Wir hatten es 10 Jahre im Besitz verkauften es für $220,000; erzielten also für den Bund einen Reingewinn von $137,000. Dies war gewiß eine gelungene Spekulation zu gunsten des Bundes.

Nach langem Hin- und Hersuchen für einen passenden Platz wurde durch Mehrheitsbeschluß das jetzige Heim des Bundes, No. 1505-07 Carson Straße, Südseite, Pittsburg, für den Preis von $45,000 gekauft, nahezu $5,000 wurden für bauliche Veränderungen ausgegeben, und der Rest des Geldes fiel der Bundeskasse zu.

---

Nachdem der im Dezember 1908 erwählte Suprem-Sekretär Bruder C. W. Bente im Juni 1909 sein Amt noch nicht übernommen hatte, war ein längeres Warten der Bundesverwaltung nicht mehr möglich, denn die Arbeit häufte sich derart an, daß der Posten besetzt werden mußte. Die faktionelle Agitation um diesen Posten endete am 17. Juni 1909 mit der Erwählung des Schatzmeisters Joseph Klaus zum Suprem-Sekretär, und Chas. A. Schlegel, derzeitiges Mitglied des Revisions-Komitees, zum Suprem-Schatzmeister. Als Ersatzmann für Schlegel am Revisions-Komitee wurde Suprem-Repräsentant Ferd. Enzian erwählt.

Wie die Zeit gelehrt, war die Besetzung der verschiedenen vakant gewordenen Aemter eine glückliche, wenn sie auch nicht zu einstimmiger Zufriedenheit ausfiel.

---

Kaum hatte sich die Verwaltung im neuen Heim häuslich niedergelassen, da warf das unerbittliche Schicksal den treuen Mitarbeiter

**Georg Kramer, Vorsitzer des Finanz-Komitees,**

aufs Krankenlager. Am 24. Juni 1909 erlag er seinen Leiden. Die Exekutivbehörde gab ihm das letzte Geleite. An seine Stelle, als Vorsitzer des Finanz-Komitees, trat Suprem-Vize-Präsident G. A. Menzenmaier.

---

Nur zehn neue Distrikte wurden im Jahre 1909 ins Leben gerufen, und zwar in folgender Reihenfolge:

Distrikt No. 364 am 5. März in Charleston, W. Va.; No. 365 am 28. Februar in Cleveland, O.; No. 366 am 17. April in Sharon, Pa.; No. 367 am 1. Juni in Toraopolis, Pa.; No. 368 am 4. Juli in Johnstown,

werden, erzeugen entweder einen ermutigenden oder einen mißmutigen Einfluß auf die gesammte Mitgliedschaft desselben. Selbst welche von denen, die das Schicksal in die Verwaltung gebracht, begriffen nicht recht den tiefen Sinn und das großartige Prinzip des Bundes und dadurch kommt der Gedanke eines brüderlichen Zusammenarbeitens nicht recht zur Geltung, der ideale Gedanke wird nicht kultiviert, wenn den tonangebenden Geistern selbst der administrative Begriff mangelt. Eine Flachheit des ganzen Prinzips tritt in den Vordergrund, und das gute Ansehen des Bundes schwindet und entzieht sich das Vertrauen und die gute Meinung unsrer Mitbürger. Rückschläge und Störungen im guten Fortschritt des Bundes, Unzufriedenheit der Mitgliedschaft, oder eines Teiles derselben, sind zum größten Teile auf eine unfähige und unvorsichtige Verwaltung zurückzuführen, deren Weg ja durch die Suprem-Konventionen vorgezeichnet wird.

———o———

Zum großen Leidwesen war noch Suprem-Sekretär Louis Thumm schon seit 1907 auf der Krankenliste, wohnte aber als schwer kranker Mann der Konvention bei. Suprem-Schatzmeister Joseph Klaus besorgte mit Hilfe der Hauptclerks den Sekretärsposten, aber die Ehre der Unterzeichnung aller Checks und gesetzlichen Dokumente wurde ihm nicht zu teil, dafür wurde Suprem-Vizepräsident G. A. Menzenmaier als „Acting Secretary" auserkoren.

Als ein Rückschlag durch die achte Suprem-Konvention muß die Tatsache gelten, daß in 1908 nur 11 neue Distrikte aufgebaut, und nur 2,348 Applikationen geschrieben wurden. Nur 196 Deputies fragten für ihre Kommission aus 254 Distrikten. Die vier alten Bezirks-Deputies fungierten auch für 1908.

Die neuen Distrikte wurden gegründet wie folgt: Distrikt No. 353 am 16. Februar in Chicago, Ill.; No. 354 am 22. Januar in Cincinnati, O.; No. 355 am 7. Mai in Philadelphia, Pa.; No. 356 am 2. Juni in Allegheny, Pa.; No. 357 am 21. Juni in Chicago, Ill.; No. 358 am 19. August in Milwaukee, Wis.; No. 359 am 2. Oktober in New York; No. 360 am 11. Oktober in Chicago, Ill.; No. 361 am 25. Oktober in Barberton, O.; No. 362 am 18. November in Boswell, Pa.; No. 363 am 15. November in Chicago, Ill.

———o———

Wie eine abscheuliche Kriegsperiode, die Friede, Freundschaft und Harmonie unter den Mitgliedern zu zerstören drohte, und die den Bund zu einem verhängnißvollen Stillstand brachte, gingen die Jahre 1907 und 1908 in das Reich der Vergangenheit. Die achte Suprem-Konvention erreichte mit forziertem Friedensschluß und unter Absingung des Liedes „Brüder reicht die Hand zum Bunde", ihr Ende. Nachdem die zu Ehren der Repräsentanten gegebenen Festlichkeiten ebenfalls bis zur Nige genossen waren, nahmen die Repräsentanten Abschied und überließen der Bundesverwaltung die Durchführung der neugeschaffenen Hausordnung.

Leider mußte die Verwaltung auf die Mithilfe des Suprem-Sekretärs Louis Thumm verzichten, der schwer krank darnieder lag. Nur zu rasch kam die Auflösung.

**Louis Thumm, Suprem-Sekretär,**

starb am 4. Dezember 1908, und wurde unter voller Beteiligung der Exekutivbehörde am 7. Dezember zu Grabe getragen. Zu seinem Andenken fand am 13. Dezember in der Bundeshalle eine gutbesuchte Trauerfeier statt. —

Es galt nun so rasch wie möglich den vakant gewordenen Sekretärsposten zu besetzen, und bereits am 17. Dezember einigte sich die Exekutivbehörde auf Bruder C. W. Bente von Wheeling, W. Va. Dieser erbat sich einige Monate Zeit, zur Regulierung seiner geschäftlichen Angelegenheiten in Wheeling. Wohl oder übel mußte Schatzmeister Joseph Klaus für diese Zeit auch diesem Amte vorstehen.

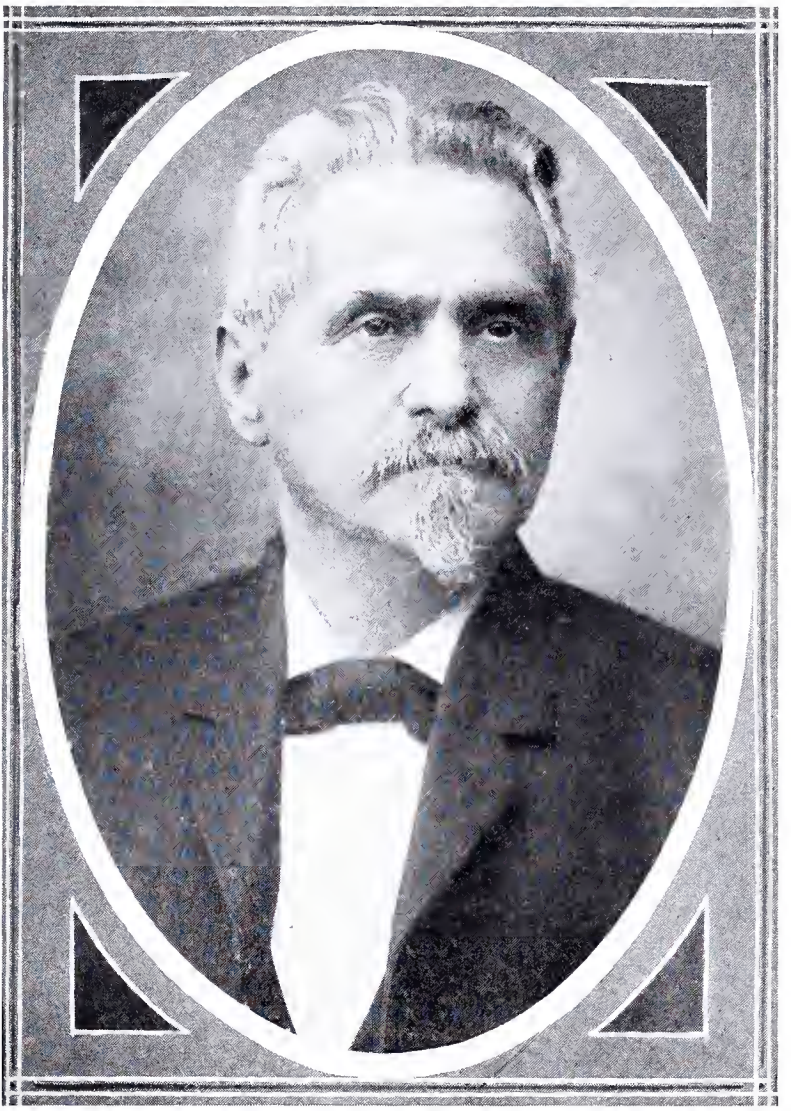

LOUIS THUMM
Supreme Sekretaer
Gestorben am 4. Dezember 1908

sidenten und dessen Handlungen im Bunde auf Wahrheit beruhen, kommt das Komitee zu der Entscheidung, zu erklären, daß es ihm unmöglich ist, ein Urteil abzugeben, oder überhaupt eine Ansicht zu äußern, weil ihm das in den Prozeßverhandlungen vorgebrachte Beweismaterial nicht zur Verfügung stand.

(Die gerichtliche Entscheidung war, daß beide Parteien in die Kosten verurteilt wurden, die „Camarilla" gegen den Bundespräsidenten versuchte ihr Bestes, den Präsidnten zu stürzen. Volz.)

Anklage 4. Seine Amtsgewalt wissentlich mißbraucht zu haben, indem die Exekutivbehörde im Anfang des Jahres 1907 beschloß, daß der D. U. B. gegen Joos klagen solle, anstatt dessen der Suprem-Präsident persönlich klagte, aber die Gelder des Bundes dafür verwandte, wodurch dem Bunde zirka $1,500 ungesetzliche Kosten auferlegt wurden.

Wir finden, daß Bruder Volz sich auch in diesem Falle keines Unrechts oder Vergehens schuldig gemacht hat, weil nach den bestehenden Gesetzen eine Kriminalklage nicht von einer Korporation oder der Behörde einer solchen geführt werden kann, infolgedessen die Rechtsbeistände Dahlinger und Marron den Präsidenten des Bundes als Kläger vorschieben mußten, und daß die Prozeßkosten sich nicht auf $1,500, sondern nach dem Ausweis des Rechtsanwaltes Dahlinger auf $526.32 belaufen.

Die vor uns gemachten Aussagen haben die bedauernswerte Erscheinung zu Tage gebracht daß seit Jahren in der Exekutivbehörde zwischen einigen der höchsten Beamten Reibereien existierten, die sogar zu den schlimmsten Verdächtigungen führten, und die Quelle vielen Trubels erzeugte, und die auch zu den in dieser Konvention erhobenen Klagen führten. **Einige der Unterzeichner der Anklage haben offen erklärt, daß sie dieselben nur im guten Glauben unterzeichneten und ihnen die Anschuldigungen von gewisser Seite zugeflüstert wurden.**

Zum Gedeihen des Bundes ist es unumgänglich notwendig, daß Friede und Harmonie in die Exekutivbehörde einzieht, und wenn es den betreffenden Beamten unmöglich ist, diesem Wunsche nachzukommen, sollten sie resignieren, wenn sie wirklich Freunde des Bundes sind.

Achtungsvoll unterbreitet,

Albert G. Berg, Vorsitzer,
F. R. Strecker, Sekretär,
Joseph Tippmann,
John F. Schneider,
John Meise.

Der Bericht wurde angenommen, und Präsident Volz aufgefordert, den Vorsitz wieder zu übernehmen.

——o——

Verschiedenerseits wurden Bemerkungen laut, daß die Suprembeamten viel zu hohe Gehälter beziehen. Nach welchem Maßstabe solche Meinungen ihre Berechtigung finden, wird in Konventionen sehr selten in Erwägung gezogen. Auch in diesem Falle wurden nach Gunst und Ungunst folgende Gehälter festgesetzt: Suprem-Präsident, $2,000; Suprem-Vize-Präsident, $360; Suprem-Sekretär, $2,000; Suprem-Verwalter, $2,000; Suprem-Schatzmeister und Hilfs-Organisator, $1,500; Suprem-Arzt, $1,200; Suprem-Komitees $5 per Sitzung. Verantwortlichkeit und Fähigkeit der einzelnen Beamten kam auch hier nicht in Betracht.

Die Unkosten der achten Suprem-Konvention waren $1,550.

——o——

Der zum Austrag gebrachte Geist einer Suprem-Konvention, die Intelligenz, oder Arroganz, durch welche die Geschicke des Bundes bestimmt

des, und nachdem so lobenswerte Resultate erzielt waren, bildete sich in der vergrößerten Exekutiv-Behörde eine „Camarilla", die sich zur Aufgabe stellte, die Bundesverwaltung nach ihrem Sinne zu reformieren, wie es schon teilweise vorher geschehen. Einige Vorarbeiten waren bereits gelungen, und nun unternahmen diese „treuen Mitarbeiter" den Hauptwurf und reichten eine Klage gegen den Bundespräsidenten ein.

Das Protokoll der achten Suprem-Konvention sagt folgendes: Eine Klageschrift gegen den Suprem-Präsidenten Louis Volz wurde eingereicht, unterzeichnet von A. G. Knieß, August Stöhr, Walter Fischer, A. H. Dehler und Chas. Heider.

Auf Antrag von Dr. Hansing wurde beschlossen, die Klage einem Komitee von fünf Repräsentanten, die nicht von Pittsburg, Pa., sind, zur Untersuchung zu übergeben. Suprem-Vize-Präsident G. A. Menzenmaier ernannte als solches Komitee die Repräsentanten Albert Berg, John Meise, Joseph Tippmann, Robert F. Strecker und John Schneider.

Nach Einreichung der Klageschrift wollte Präsident Volz das Präsidium abgeben, wurde aber durch Konventionsbeschluß ersucht den Vorsitz weiterzuführen.

Am 12. Mai reichte das Komitee folgenden Bericht ein, der von dem Vorsitzer des Komitees Bruder Albert Berg verlesen wurde:

An die Beamten und Repräsentanten der achten Suprem-Konvention.

Werte Herren und Brüder! Das unterzeichnete Komitee, welches ernannt wurde, um die von den Brüdern A. G. Knieß, August Stöhr, W. Fischer, H. Dehler und Charles Heider gegen den Suprem-Präsidenten Louis Volz erhobenen Anklagen zu untersuchen, überreicht Ihnen seinen Bericht über das Resultat der Untersuchung.

Das Komitee organisierte sich durch die Wahl von Br. Berg als Vorsitzender und Bruder Strecker als Sekretär. Die folgenden Brüder wurden als Zeugen vernommen: Wedemeyer, Kramer, Klaus, Menzenmaier, Chas. Schlegel, Schilling, Funk, Heider, Knieß, H. C. Schlegel, Volz, Joos, Graf und Rechtsanwalt Dahlinger.

Betreffs der ersten Anklage, die Gelder des Bundes in ungesetzlicher Weise bei der Graf'schen Abrechnung im März 1906 wissentlich verbraucht zu haben, indem höhere Beträge bezahlt als von der Exekutivbehörde bewilligt wurden, finden wir, nach Anhörung der Zeugen und Einsicht schriftlicher Belege, Bruder Volz nicht schuldig, indem die Exekutivbehörde, als sie das Settlement mit Graf autorisierte, keine bestimmte Summe festsetzte. Wenn das als ein Unrecht betrachtet werden soll, müsse jedes, in der betreffenden Sitzung anwesend gewesene Exekutivmitglied dafür verantwortlich gehalten werden.

Betreffs des zweiten Punktes, den Fall Graf gegen den D. U. B. bei der Exekutivbehörde im März 1906, wissentlich mißrepräsentiert zu haben, finden wir, daß Bruder Volz sich eines Fehlers schuldig machte, indem er den Exekutivmitgliedern in der Sitzung vom 6. April 1906, in welcher das Settlement mit Graf beschlossen wurde, nicht mitteilte, daß die Klage gegen unseren Bund entschieden worden war.

(Die gerichtliche Entscheidung war allgemein bekannt, für jeden der es wissen wollte. Volz.)

Betreffs des dritten Punktes in der Anklageschrift, welche lautet: Auf Grund der Entscheidung des Gerichts von zwölf Geschworenen im Falle Volz gegen Joos, die bestätigten, daß die Angaben, die im „Pittsburger und Alleghenier Sonntagsbote" über die Person des Suprem-Prä-

CHRIST. ORTMUELLER
Supreme Repraesentant
Mitgruender und Sekretaer Dist. 89
Reading, Pa.

CARL F. ZUNZER
Sekretaer und Deputy Dist. 227
Reading, Pa.

FRANK MISCHKE
Sekretaer und Deputy Dist. 429
Bethlehem, Pa.

LEONHARD SCHUETTLER
Sekretaer Dist. 394
Pottsville, Pa.

Cincinnati Konvention—Chas. Meyer.
Toledo Konvention—Gregor Eggl.
Columbus Konvention—M. Mannh und Julius Winterer.
Wheeling Konvention—G. Schramm und T. C. Young.
St. Louis Konvention—Dr. A. E. Hansing.
Chicago Konvention—Albert Berg.
Baltimore Konvention—J. E. Baumgärtner, R. F. Strecker, Julius Wohler, Conrad Mail, E. Heinrich.
Bezirks-Deputies—Carl Brauß, St. Louis, Mo., und Henry, Lenzer, Cincinnati, Ohio.
Als Gehilfs-Sekretäre wurden M. Mannh und H. Dehler ernannt.

**Komitee-Ernennungen:**

Verwaltung des Bundes—C. C. Young, M. Weinberger, R. Strecker.
Komitee für Appellationen und Beschwerden—Joseph Tippmann, Geo. Schramm und Joseph Meyer.
Komitee für verschiedene Geschäfte—J. M. Berberich, Julius Wohler und Albert Berg.
Komitee für Unkosten der Sitzung—Louis Volz, Jr., Max Smith und G. Eggl.
Hilfs-Gesetz-Komitee—Dr. A. E. Hansing und Leonhard Gieg.

———o———

Ein Haus voll Geschäfte lag dieser Konvention vor. Diese zu erledigen nahm drei Tage in Anspruch.

Das wichtigste war wohl die Trennung der Klasse „A" und „B" zu zwei selbstständigen Organisationen.

Die Klasse „A" besteht wie seither als
„Deutscher Unterstützungs-Bund".

Die Klasse „B" besteht nun als
„Deutscher Unterstützungs-Bund von Pittsburgh."

Beide Korporationen haben ihren eigenen Freibrief, stehen aber kontraktlich unter einer Verwaltung, mit der alten Bezeichnung der Klasse „A" und „B".

———o———

Die Suprem-Konventionen sollen von nun an alle drei Jahre abgehalten werden, und alle drei Jahre soll Beamtenwahl stattfinden.

Von nun an sollen die Chartermitglieder und Inkorporatoren als Ehrenmitglieder Sitz in den Suprem-Konventionen haben, ohne Stimmrecht und ohne Bezahlung.

Von Konvention Pittsburg No. 2 wurde beantragt: „Wenn ein Clerk der Suprem-Verwaltung als Kandidat für Suprem-Repräsentant auftritt, und erwählt wird, soll er seiner Stellung als Clerk verlustig erklärt werden." So angenommen. In einer späteren Suprem-Konvention wurde dieses „Klassengesetz" wieder abgeschafft.

Die Wahl der Distriktsbeamten findet nun am Ende eines jeden Jahres statt.

Auch der Finanzbericht welcher dieser Konvention vorlag, wurde von dem Expert-Accountant W. H. Normacut ausgearbeitet und attestiert. Man fand die Verwaltungsmethoden in bester Ordnung, und trotz der vielen Vorlagen und Anträge seitens der verschiedenen Bezirks-Konventionen, welche höchst unfreundlicher Natur gegen die Verwaltungsmethode, konnten wenige Verbesserungen vorgenommen werden. Im Gegenteil, welche vermeintliche Verbesserungen bildeten nur einen Hemmschuh in dem freien und raschen Vorwärtsschreiten des Bundes.

———o———

Dem Bundespräsidenten wurde in dieser Konvention eine großartige Ueberraschung zu teil.

Als Lohn für seine 16jährige mühevolle Arbeit an der Spitze des Bun-

# 1908

## Bezirks-Konventionen.

## Achte Suprem-Konvention.

## Trennung der Klassen „A" und „B" in zwei selbstständige Abteilungen unter einer Verwaltung.

### Anklage gegen den Suprem-Präsidenten.

### Suprem-Sekretär Louis Thumm gestorben.

Die achte regelmäßige Suprem-Konvention des Deutschen Unterstützungs-Bundes wurde am Montag den 11. Mai 1908, 10 Uhr Vormittags, in der Bundeshalle, 422-424 Sechste Avenue, Pittsburg, von Suprem-Präsident Louis Volz in gesetzlicher Weise eröffnet. Die folgenden Suprem-Beamten waren anwesend:

Louis Volz, Suprem-Präsident.
G. A. Menzenmaier, Suprem-Vize-Präsident.
Louis Thumm, Suprem-Sekretär.
Joseph Klaus, Suprem-Schatzmeister.
A. F. Wedemeyer, Suprem-Verwalter.
Max Schlolbom, Suprem-Arzt.
Suprem-Trustees—Georg Kramer, G. M. Leppig, Fred. Funk, Chas. A. Schlegel, Chas. Heider.
Suprem Finanz-Komitee—H. C. Schlegel, A. G. Knieß, John Bercher.
Suprem-Gesetz-Komitee—C. W. Bente, Karl Kempter, L. C. Hanselmann.
N. Frankl, Suprem-Führer.
Wm. Becker, Suprem-Aufseher.
Suprem-Mitglieder—Julius Eicher, Frank Schilling, H. L. Thumm, Dr. F. Winter.

Hierauf ernannte der Präsident folgende Brüder als Beglaubigungs-Komitee: Chas. A. Schlegel, Fred Funk und John Bercher. Das Komitee berichtete, daß die folgenden Suprem-Repräsentanten der Einführung warten:

Pittsburg Konvention No. 1—Walter Fischer und F. Miller.
Pittsburg Konvention No. 2—H. Dehler und G. Brückheimer.
Pittsburg Südseite Konvention—G. Kühner, A. Stöhr, L. Volz, Jr.
Allegheny Konvention—J. F. Berberich, F. Enzian und Wilhelmine Bilger
Tarentum Konvention—Joseph Meyer.
Monessen Konvention—Karl Dreifort.
Connellsville Konvention—Joseph Tippmann und A. Herskovitz.
Ridaway Konvention—Jakob Daar.
McKeesport Konvention—D. Klinzing und F. Steinhaus.
Johnstown Konvention—L. Gieg, M. Büttner und John Meise.
Erie Konvention—J. F. Schneider.
Philadelphia Konvention—Max Schmidt und Jakob Bühler.
Cleveland Konvention—Wm. Becker, Wm. Zepp und M. Weinberger.

BEAMTE DES DISTRIKTS NO. 63, NORTH BRADDOCK, PA.

# 1907

Ein harter Prüfstein war für den Bund und die Hauptverwaltung durch die Umwälzungen der 7. Suprem-Konvention geschaffen worden. Leider waren die Mahnungen der zur Vernunft ratenden Minderheit den Stürmern und Strebern gegenüber machtlos, und so mußten die konsequenten Folgen dieser Konvention ihren Gährungsprozeß durchmachen.

Aber wenn auch viel zu klagen war über Unverstand und Mißgunst, wenn der eine oder ander oftmals ermüdet und mißmutig den Kampf aufgeben wollte, so drängte sich doch immer wieder das schöne und edle Prinzip des Bundes in den Vordergrund, und forderte zu erneuter Tätigkeit auf, denn durch alle Mühsal und Riesenarbeit, leuchtete doch wie ein goldener Faden das noble Werk der Unterstützung und Hilfeleistung. Tausende hatten bereits die Wohltaten des Bundes genossen; nahezu 600,000 Dollars hatten die Mitglieder in Form von Unterstützung und Zurückzahlung ihrer gesetzlichen Ansprüche bekommen, und über 500,000 Dollars hatte der Bund als Reserve erspart. Diese Tatsachen spornten von neuem an, nicht aufzugeben, sondern unentwegt an der Arbeit zu bleiben und mit verdoppelter Anstrengung aufzupassen daß keine vernichtenden oder zerstörenden Elemente den schönen Bau des Bundes untergraben und zu Falle bringen sollten.

Und so hat die Mehrheit der Hauptverwaltung im guten Glauben, daß Recht und Gerechtigkeit die Oberhand behalten werde, weitergearbeitet.

---

Daß das Vertrauen des Volkes in unseren Bund keine Einbuße erlitten hatte, beweist die Gründung folgender Distrikte:

Distrikt No. 332 am 7. Januar in Pittsburg, Pa.; No. 333 am 28. Januar in McDonald, Pa.; No. 334 am 9. Februar in Chicago, Ill.; No. 335 am 4. Februar in Chicago, Ill.; No. 336 am 11. Februar in Imperial, Pa.; No. 337 am 25. Februar in Homestead, Pa.; No. 338 am 1. April in Worthington, W. Va.; No. 339 am 15. Mai in Columbus, O.; No. 340 am 16. Mai in Columbus, O.; No. 341 am 7. Juni in Bloomington, Ill.; No. 342 am 19. Juni in Columbus, O.; No. 343 am 24. Juni in Uniontown, Pa.; No. 344 am 9. Juli in Peoria, Ill.; No. 345 am 10. Juli in Hamilton, O.; No. 346 am 10. August in Chicago, Ill.; No. 347 am 4. September in Buffalo, N. Y.; No. 348 am 19. September in Davenport, Iowa; No. 349 am 24. Oktober in Buffalo, N. Y.; No. 350 am 15. November in Bufalo, N. Y.; No. 351 am 12. Dezember in New York; No. 352 am 20. Dezember in Chicago, Ill. Zusammen 21 Distrikte.

Nur 127 Distrikts-Deputies fragten in 1907 für ihre Kommissionspapiere.

Von den fünf Bezirks-Deputies trat Bruder M. Weinberger von Cleveland, O., zurück.

Zu den drei Organisatoren wurde Ernst Flaggendorf als vierter angestellt, jedoch nach einigen Monaten wieder entlassen.

Ex-Schatzmeister G. A. Ende trat aus dem Bunde, ebenso Finanz-Komitee John E. Joos, an dessen Stelle wurde Suprem-Repräsentant John Berchet erwählt.

---

Ganz den Prinzipien des Bundes entsprechend, wurden mit 1907 ausbezahlt für Krankheits-, Unglücks- und Todesfälle, die Summe von $520,435.51. Für aufgegebene und ausgelaufene Zertifikate wurden $359,328.06 an die gewesenen Mitglieder zurückbezahlt. Trotzdem verblieb in der Bundeskasse ein Reservekapital von über einer halben Million Dollars, angelegt in 4 und 6 Prozent Interessen bringenden Anlagen.

No. 316 am 27. Mai in New York; No. 317 am 17. Juni in Parkersburg, W. Va.; No. 318 am 2. Juli in Parkersburg, W. Va.; No. 319 am 6. Juli in Easton, Pa.; No. 320 am 24. Juli in Meyersdale, Pa.; No. 321 am 13. August in Columbus, O.; No. 322 am 23. September in Cleveland, O.; No. 323 am 21. Oktober in Sandusky, O.; No. 324 am 27. September in Heighland, Ill.; No. 325 am 15. Oktober in Moncoe, Mich.; No. 326 am 22. Oktober in Conemaugh, Pa.; No. 327 am 10. November in Carrolltown, Pa.; No. 328 am 11. November in Port Clinton, O.; No. 329 am 25. November in Cleveland, O.; No. 330 am 19. Dezember in Bellevue, O.; No. 331 am 20. Dezember in Ambridge, Pa. Im ganzen 25 neue Distrikte, von denen einige wieder eingingen. Aber für ein Konventionsjahr war der Erfolg befriedigend.

——o——

Für Gewinnung neuer Mitglieder, und um den Bund rascher ins Wachsen zu bringen, waren Andreas Hansen von Cleveland, O., Walter Fischer und Adolf Freese von Pittsburg als Organisatoren tätig, und zwar mit festem Gehalt. Der Bund verdankt diesen drei gewesenen Mitarbeitern eine Anzahl guter Distrikte. Bruder Hansen ist jetzt noch ein loyales tätiges Mitglied in Cleveland. Walter Fischer verstand es als Suprem-Repräsentant in die Suprem-Konvention zu kommen, woselbst er eine prominente Rolle als „Obstruktionist" spielte. Speziell ließ er sich in der notorischen Anklage gegen den Suprem-Präsidenten, nach seiner eigenen Aussage, als Werkzeug unehrenhafter Maulwurfarbeit gebrauchen.

Als Bezirks-Deputies, die zur Unterstützung der Hauptverwaltung in den ihnen zugewiesenen Bezirken tätig waren, fungierten in 1906 die Brüder L. C. Hanselmann in Baltimore, Md.; Karl Kempter in Philadelphia, Pa.; Henry Lenzer in Cincinnati, O.; Karl Wurzer in Detroit, Mich.; Karl Brauß in St. Louis, Mo.; M. Weinberger in Cleveland, O.

Von allen Distrikten in 1906 waren nur 164 Distrikt-Deputies am Aufbau des Bundes tätig. Einen Zwang, für den Bund an die Arbeit zu gehen, konnte die Hauptverwaltung ja nicht ausüben.

——o——

Die 7. Suprem-Konvention konstituierte also eine gleichmäßige Assessmentrate in Klasse „B", wodurch die alten Mitglieder zu höheren Raten taxiert wurden. Gleichzeitig erhöhte man die Gehälter der Suprem-Beamten, vergrößerte die Exekutivbehörde, bewilligte höhere Meilengelder für die Repräsentanten. Alle diese Beschlüsse, welche eine bedeutende Mehrausgabe involvierten, während man gleichzeitig eine höhere Assessmentrate einführte, erzeugten den Unwillen vieler Mitglieder und gaben den Kritikern, den Mißvergnügten, den Enttäuschten, den Umstürzlern, die sich ja in allen Gesellschaften vorfinden, eine willkommene Handhabe, offen gegen den Bund, resp. gegen die Bundesverwaltung loszuziehen.

Wir wollen die unliebsamen Vorkommnisse nach der 7. Suprem-Konvention in die Geschichte des Bundes nicht einverleiben, indem es ja keiner Partei zum Nutzen gereichen würde. Was man von gegnerischer Seite gewollt, ist nicht gelungen. Der Bund hatte bereits solch tiefe Wurzeln geschlagen, daß auch dieser Sturm ohne großen Schaden an ihm vorüberzog.

Die Suprem-Beamten, die Bezirks- und Distrikts-Deputies, und eine große Anzahl loyaler Mitglieder waren unermüdlich tätig, den aufgehenden Samen des Unfriedens auszurotten, und Dank ihrer eisernen Willenskraft, nahm die noble Arbeit ihren Fortgang.

C. W. LITTLER
Special Deputy
Praesident Dist. 33
Braddock, Pa.

FRED D. SMITH
Sekretaer Dist. 406
N. Braddock, Pa.

JOSEPH SPRUTE
Sekretaer Dist. 369
East Pittsburg, Pa.

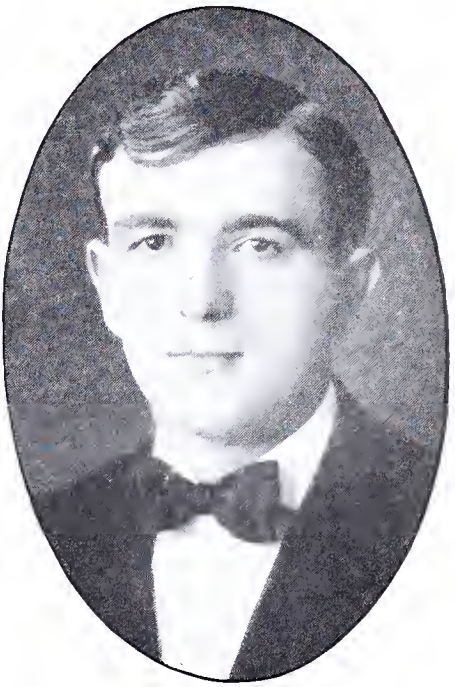

ALBERT ELGERT
Sekretaer Dist. 74
East Pittsburg, Pa.

Mit einer Mitgliederzahl von 12,586, verteilt in 228 Distrikte, trat der Bund in seinen 15. Jahrgang.

Von den vielen Veränderungen der Gesetze war wohl die wichtigste die Abänderung der Assessmentraten in Klasse „B", wie sie heute noch bestehen.

—o—

Auch des kürzlich verstorbenen deutschamerikanischen Staatsmannes Karl Schurz wurde mit folgenden Beileidsbeschlüssen gedacht:

Die Beamten und Vertreter des D. U. B., versammelt zur 7. Suprem-Konvention in Pittsburg, Pa., haben tief erschüttert durch die Nachricht des Hinscheidens eines unserer besten und edelsten deutschen Männer, unseres Mitbürgers und hervorragenden Staatsmannes

**Karl Schurz,**

gestorben am 14. Mai 1906, folgende Beschlüsse gefaßt:

Der Deutsche Unterstützungs-Bund, als große humanitäre deutschamerikanische Vereinigung, betrauert beim Ableben von Karl Schurz, einen unserer verdienstvollsten Patrioten dieses Landes.

Sein ganzes Leben war durchdrungen von den edelsten Gefühlen, und bis zu seinem hohen Alter kämpfte er für Wahrheit und Recht, für Fortschritt und Menschenwürde. Wir fühlen uns daher veranlaßt unseren Gefühlen der Sympathie, ob des unersetzlichen Verlustes, lebhaften Ausdruck zu verleihen. Das Andenken von Karl Schurz wird in dem Herzen eines jeden Deutschen fortleben, und wir wollen seinem Namen die Palme und den Lorbeer der Unsterblichkeit weihen.

Im Auftrage des Komitees für Resolutionen, am 16. Mai 1906.

Karl Wurzer, Detroit, Mich.,
M. Weinberger, Cleveland, O.
Karl Brauß, St. Louis, Mo.

—o—

Als Schlußgeschäft dieser Konvention wurde Nomination und Wahl der Beamten mit folgendem Resultat vorgenommen:

Louis Volz, Suprem-Präsident.
G. A. Menzenmaier, Suprem-Vize-Präsident.
Louis Thumm, Suprem-Sekretär.
Joseph Klaus, Suprem-Schatzmeister.
May Schlotbom, Suprem-Arzt.
Suprem-Trustees—Georg Kramer, Georg M. Leppig, Fred. Funk, Chas. A. Schlegel, Karl Heider.
Suprem-Finanz-Komitee—H. C. Schlegel, John E. Joos, Adolph Knieß.
Gesetz-Komitee—C. W. Bente, Vorsitzer; L. C. Hanselmann, Karl Kempter.
Rudolf Frankl, Suprem-Führer.
Wm. Becker, Suprem-Aufseher.
Die Unkosten dieser Konvention waren $1,359.33.

—o—

Der Zuwachs an Distrikten in 1906 verteilte sich folgendermaßen:

Distrikt No. 306 in New York, N. Y.; No. 307 am 8. Januar in Detroit, Mich.; No. 308 am 3. Februar in Hoboken, N. J.; No. 309 am 24. Februar in Monongah, W. Va.; No. 310 am 8. März in Toledo, O.; No. 311 am 29. März in Allegheny, Tro Hill, Pa.; No. 312 am 30. März in Toledo, O.; No. 313 am 18. April in Kansas City, Mo.; No. 314 am 6. Mai in Trafford City, Pa.; No. 315 am 25. Mai in Philadelphia, Pa.;

Komitee für verschiedene Geschäfte—John Berberich, John Kuptz und Chas. Heider.

Komitee für Unkosten—Georg Lippert, John Becher, John Lechner.

Hilfs-Gesetz-Komitee—C. W. Bente, G. M. Leppig.

Durch Unterhand, Vorarbeit und Gewinnung einiger prominenten Repräsentanten passierte der Antrag, einen Stenographen für diese Konvention anzustellen, und wie dieses bereits eine abgemachte Sache gewesen, wurde die Frau des Organisators Walter Fischer auserkoren, für die Vergütung von $5 per Tag. Leider mußte die Konvention sehr bald erfahren, daß die stenographische Aufnahme der Verhandlungen nicht zu entziffern war, und es blieb dem guten Gedächtnis des Supreme-Sekretärs und der zwei Gehilfs-Sekretäre überlassen, dasselbe auszuarbeiten.

——o——

Auf die etwas revolutionäre ganz grundlose Gährung während der verflossenen zwei Jahre 1904 und 1905, sagt der Bundes-Präsident in seinem Bericht an die Konvention:

Gesetzesveränderungen verursachen immer eine gewisse Unruhe unter den Mitgliedern, weil diese die richtige Meinung nicht erfassen, wovon unzählige Anfragen und Protestschreiben Zeugnis abgeben. Man vermutete vielerseits den Untergang des Bundes, andererseits erwartete man schon auch eine Erhöhung der Assesmentraten in Klasse „A". Unsere Deputies und Organisatoren gerieten in einer gelinden Schrecken über die erhöhte Assesmentrate in Klasse „B", selbst Baltimore, wo doch bis jetzt der größte Prozentsatz der Sterbegelder hinging, geriet in Aufruhr ob der neuen Gesetze, wodurch einer der stärksten Distrikte No. 172 sich vom Bund lostrennte.

Aber auch diese durch gewisse Hetzer erzeugten Stürme legten sich, und gewiß ist es der umsichtigen Handlung der Bundesverwaltung zu verdanken, daß der Bund wieder zielbewußt nach vorwärts arbeitete. Unsere Prinzipien-Erklärung, welche von jedem gebildeten Deutsch-Amerikaner herzlich begrüßt werden sollte, in Verbindung mit den humanen Bestrebungen gegenseitiger Hilfeleistung in Not und Bedrängnis, bilden eine Grundlage, die nicht so leicht zu erschüttern, und auf der sich schließlich doch das gesammte Deutschamerikanertum zusammenfinden wird, wenn es zu einem respektgebietenden Ansehen kommen will.

——o——

Wie schon vorher bemerkt, beschloß die Bundesverwaltung, einen Experten zur Untersuchung der gesammten Geschäfte von 1892 an anzustellen. Dafür wurde Herr Wm. H. Normecut, Auditor und Accountant, gewonnen. Sein Bericht lautet:

## TESTIMONIAL OF EXPERT ACCOUNTANT.

PITTSBURGH, Pa., May 7th, 1906.

Executive Committee, G. B. U.:

Gentlemen—Having completed the audit of your Union for the period of thirteen and one-half years to December 31st, 1905, and having handed you a statement of the same, duly sworn to, I take this opportunity of congratulating your officers on the way they have managed the affairs of your Union; also on the healthy condition of the same. Yours truly,

WM. H. NORMECUT, Auditor and Accountant.

Der Bericht des Auditors wurde mit großer Zufriedenheit aller Anwesenden angenommen.

MRS. JACOBINE SIEGLEN
Sekretaer Dist. 75
Nordseite, Pittsburg, Pa.

MRS. KUNIGUNDE HESS
Schatzmeister und Deputy Dist. 75
Nordseite, Pittsburg, Pa.

MRS. MINNIE SIMEK
Sekretaer Dist. 10
Nordseite, Pittsburg, Pa.

MRS. MARY CAMPBELL
Deputy Dist. 10
Nordseite, Pittsburg, Pa.

# 1906

## Bezirks-Konventionen.

## Siebente zweijährige Suprem-Konvention.

## Wahl der Suprem-Beamten.

## Neue Assessmentrate in Klasse „B".

Die siebente zweijährige Suprem-Konvention wurde am Montag den 14. Mai 1906, Vormittags 10 Uhr, in der Bundeshalle, 422 und 424 Sechste Aenue, vom Suprem-Präsidenten zur Ordnung gerufen. Anwesend waren:

Louis Volz, Suprem-Präsident.
G. A. Menzenmaier, Suprem-Vize-Präsident.
Louis Thumm, Suprem-Sekretär.
G. A. Ende, Suprem-Schatzmeister.
A. F. Wedemeyer, Suprem-Verwalter.
Georg Kramer, G. M. Leppig, Joseph Klaus, Fred. Funk, Suprem-Trustees.
Chas. A. Schlegel und J. E. Joos, Finanz-Komitee.
H. C. Schlegel, L. T. Hanselmann, Karl Kempter, Gesetz-Komitee.
Peter Rutsek, Suprem-Führer.
Ernst Herklotz, Suprem-Aufseher.
Frank Schilling, H. L. Thumm und Dr. F. Winter, Suprem-Mitglieder.

---

Das ernannte Komitee für Beglaubigungen berichtete, daß die folgenden Repräsentanten berechtigt zur Versammlung seien:

| | | |
|---|---|---|
| Dr. M. Schlotbom | Joseph Meyer | Fred. Jung |
| Adolf Knieß | Joseph Tippmann | John Lechner |
| C. W. Bente | Math. Koch | Max Ebel |
| John Bercher | Georg Lippert | W. Becker |
| Albert Aulbach | John Kuptz | J. D. Schönrock |
| Louis Volz, Jr. | J. F. Schneider | Chas. Fickert |
| J. F. Berberich | Adam Kopp | Michael Manny |
| Konrad Dollhopf | A Richwein | Paul Max |
| J. Stümpel | C. Daub | Henr Lenzer |
| Chas. Heider. | R. Frankl | M. Weinberger |
| G. A. Ende | G. Mattes | Karl Brauß |
| Wm. Blauel | Wm. Hannemann | Karl Burzer |
| Leonhard Gieg | | Karl Kempter |

Sämmtliche Brüder wurden vom Suprem-Präsidenten willkommen geheißen.

---

Als Komitees für diese Sitzung fungierten:

Verwaltung des Bundes—Chas. Fickert, Paul Max, John Schneider.

Komitee für Appellationen und Beschwerden—Wm. Hanneman, Wm. Becker, Frank Schilling.

# 1905

Folgende 25 neue Distrikte wurden in 1905 organisiert: Distrikt No. 280 am 1. Februar in Canonsburg, Pa.; No. 281 am 26. März in Greensburg, Pa.; No. 282 am 12. April in Alliance, O.; No. 283 am 23. April in Clinton, Ind.; No. 284 am 25. April in St. Louis, Mo.; No. 285 am 14. Mai in Terre Haute, Ind.; No. 286 am 4. Mai in Cleveland, O.; No. 287 am 23. Mai in Massillon, O.; No. 288 am 4. Juni in Indianapolis, Ind.; No. 289 am 3. Juni in Windber, Pa.; No. 290 am 4. Juni in Daisytown, Pa.; No. 291 am 18. Juni in Summerhill, Pa.; No. 292 am 16. Juni in Ann Arbor, Mich.; No. 293 am 7. Juli in Akron, O.; No. 294 am 6. August in Dillonvale, Pa.; No. 295 am 8. August in Waynesburg, W. Va.; No. 296 am 21. August in Jefferson City, Mo.; No. 297 am 26. August in Pittsburg, Pa.; No. 298 am 16. September in Allentown, Pa.; No. 299 in September in Steubenville, O.; No. 300 am 9. Oktober in Hays Borough, Pa.; No. 301 am 12. Oktober in Cincinnati, O.; No. 302 am 5. November in Fairmont, W. Va.; No. 303 am 10. November in Pittsburg, Pa.; No. 304 am 14. November in Allegheny, Pa.; No. 305 am 29. November in Dayton, Ohio.

Leider mußten in 1905 18 Distrikte suspendiert werden. Es scheint Naturgesetz, daß nicht alle Aepfel am Baume reif werden, so auch nicht alle Distrikte. Im großen Eifer etwas zu leisten bekam man so hie und da auch etwas unechtes Material.

Als besondere Propagandafeste in 1905 sind zu erwähnen das große Maifest der vereinigten Distrikte von St. Louis, und die Schillerfeier der vereinigten Distrikte von Cleveland am 14. Mai.

Der Pittsburg Bezirk unter Leitung der Bundesbeamten arrangierte auf den 23. Juli eine große Exkursion nach Detroit, woselbst von den beiden daselbst bestehenden Distrikten ein großes Fest in der Arbeiterhalle arrangirt wurde. Die Beteiligung war großartig, der Erfolg blieb aber hinter den gehegten Erwartungen für Detroit zurück.

Am 3. und 4. September hielt Bezirk Cleveland ein großartig durchgeführtes Ernte- und Weinlesefest. Die dem Fest vorausgehende Parade, mit dekorierten Festwagen, Kutschen, Reitern in altdeutschen Kostümen, und Männern in Reih und Glied, am Sonntag Nachmittag, bildete eine Propaganda eigener Art.

Die Cincinnati Distrikte hielten am 23. Juli ein gut gelungenes Propagandafest, um das Deutschtum von Cincinnati für den Bund zu gewinnen.

Auch in 1905 hat der Bund einen treuen und unermüdlichen Mitarbeiter verloren. Suprem-Repräsentant und Bezirks-Deputy Bruder

**John A. Kleeb**

von Allegheny. Er starb am 13. April. Durch sein Ischeiden hat der Allegheny Bezirk seine tatkräftigste Stütze verloren.

Indem mit dem Jahre 1906 wieder eine Suprem-Konvention abzuhalten war, so beschloß die Hauptverwaltung eine Revision der Bundesgeschäfte durch einen „Expert Accountant" vornehmen zu lassen, damit kein Zweifel aufkommen möge über die Richtigkeit der Untersuchungen des Revisions-Komitees.

JOHN A. KLEEB
Supreme Repraesentant und Bezirks-Deputy
Allegheny, Pa.
Gestorben am 13. April 1905

Die Bundesmaschine war nun wieder im regelmäßigen Gange. Die Werbetrommel wurde tüchtig gerührt und in verschiedenen Bundesbezirken gutes geleistet. Das Resultat war 37 neue Distrikte bis Ende 1904: Distrikt No. 253 installiert und wieder eingegangen; No. 254 am 16. März in Charleroi, Pa.; No. 255 am 23. März in Reserve Township, Pa.; No. 256 am 5. April in Leetsdale, Pa.; No. 257 am 5. Mai in Willock, Pa.; No. 258 am 17. Mai in Cleveland, O.; No. 259 am 1. Juni in Cleveland, O.; No. 260 am 19. Juni in Donora, Pa.; No. 261 am 15. Juli in St. Louis, Mo.; No. 262 kein Bericht; No. 263 am 18. Juli in Smithton, Pa.; No. 264 am 30. Juli in Fair Haven, Pa.; No. 265 am 1. August in Roscoe, Pa.; No. 266 am 19. August in Willock, Pa.; No. 267 am 2. September in Cleveland, O.; No. 268 am 25. August in Cleveland, O.; No. 269 am 15. September in Latrobe, Pa.; No. 270 am 2. Oktober in Morgantown, W. Va.; No. 271 am 20. Oktober in Lancaster, Pa.; No. 272 am 7. Oktober in Cleveland, O.; No. 273 am 16. Oktober in Columbus, O.; No. 274 und 275 kein Bericht; No. 276 am 6. Dezember in Detroit, Mich.; No. 277 am 21. November in Staunton, Ill.; No. 278 am 4. Dezember in Columbus, O.; No. 279 am 13. Dezember in Detroit, Michigan.

Total-Mitgliedschaft Ende 1904 — 11,569. Total-Vermögen Ende 1904 — $515,576.64.

**Komitee-Ernennungen:**

Verwaltung des Bundes—L. Gieg, Joseph Tippmann, D. Dedinsky

Komitee für Klagen und Beschwerden—Max Schlotbom, C. Brauß, John Bercher.

Komitee für verschiedene Geschäfte—J. E. Baumgärtner, Carl Erdlen, Henry Lenzer.

Komitee für Unkosten der Sitzung— R. F. Stecker, Joseph Meyer, M. Weinberger.

Gehilfs-Gesetz-Komitee—Georg M. Leppig und J. E. Joos.

———o———

Die Konventionsarbeit ging in flotter Weise und ohne Störung von statten

Die von der Konvention untersuchten und angenommenen Berichte der Verwaltung zeigen eine Mitgliedschaft mit Ende 1903 von 10,311. Der finanzielle Stand verteilte sich wie folgt: In Klasse „A" die Summe von $178,502 für Unterstützung und Sterbegelder ausbezahlt; in Klasse „B" die Summe von $131,693 — zusammen $310,195. — Finanzieller Totalbestand $473,000.

Unter den verschiedenen Gesetzveränderungen war die wichtigste die Erhöhung der Assetzmentraten und die Annahme einer Versicherung von $250 in Klasse „B". Die Folge dieser Erhohung war ein momentaner Stillstand in der Aufnahme neuer Mitglieder in dieser Klasse, denn das große Publikum war, und ist heute noch der Meinung, jedenfalls, „weil der liebe Gott die Welt aus n i c h t s geschaffen hat", daß die Ordensgesellschaften für 100 Dollars Einzahlung 1,000 Dollars ausbezahlen könnten.

Aus diesem Konventionsbericht ist zu ersehen, daß der Wert des Bundesgebäudes mit $200,000 im Finanzbericht verzeichnet steht, weil die Bundesverwaltung durch die Stadt-Assessoren überzeugt wurde, daß der Wert des Gebäudes zu dieser Höhe emporstieg.

Zum Beweis der Wachsamkeit sowie auch voreiligen Urteils einzelner Distrikte des Pittsburg Bezirks, sei hier vermerkt, daß sofort nach dem Ankauf des Bundesgebäudes im Herzen der Stadt für $65,000, wie ein Lauffeuer die Neuigkeit sich verbreitete, die Verwaltung habe für $65,000 einen alten „Brickkasten" gekauft, der keine $25,000 wert sei. Ein gewisser Distrikt ernannte sogar ein Komite das aufs Courthaus gehen mußte, um zu sehen, ob der Besitztitel auf den Deutschen Unterstützungs-Bund oder auf die Mitglieder der Verwaltung eingetragen sei. Diesen Brüdern gebührt heute noch der volle Dank für ihr außergewöhnliches Interesse welches sie für den Bund zeigten. Angenehme Enttäuschung war ihre Belohnung

———o———

Leider machte Gevatter Tod abermals einen Besuch in der Hauptverwaltung und entriß uns

**John Henry Volz,**

Suprem-Trustee, am 26. Januar 1904. Der Verstorbene war ein treuer Mitarbeiter für den Bund, den wir noch jahrelang hätten nötig brauchen können. Er war ein Bruder des Suprem-Präsidenten.

F r e d. D i l l e m u t h sowie J. H. V o l z wurde von der Suprem-Konvention ein ehrender Nachruf gewidmet.

———o———

In harmonischer Weise kam auch die sechste Suprem-Konvention zum Abschluß. Die Unkosten derselben waren $819.70.

JOHN HENRY VOLZ
Mitglied des Supreme Revisions-Komites
Gestorben am 26. Januar 1904

# 1904

—o—

## Bezirks-Konventionen.

## Sechste Suprem-Konvention.

## Der zweite Todesfall in der Hauptverwaltung.

Am Montag, Dienstag und Mittwoch, den 9., 10. und 11. Mai 1904, fand die sechste Suprem-Sitzung in der Bundeshalle, 422 und 424 Sechste Avenue, Pittsburg, Pa., statt. Repräsentanten waren da von

Pittsburg—L. Gärtner, M. Schlotbom, C. Erdlen, John Bercher, John Baß und Wm. Schlegel.

Allegheny—J. A. Kleeb, John Knobel und C. Dollhopf.

McKeesport—Joseph Tippmann, K. Heider und W. Werntges.

Natrona—Joseph Meyer.

Erie—Christ. Gebhardt.

Philadelphia—Herman Maier und Karl Kemvter.

Johnstown—Leonhard Gieg und Frank Rather.

Cleveland—M. Weinberger, D. Dedinsky und Wm. Stief.

Cincinnati—Henry Lenzer.

St. Louis—Karl Brauß.

Baltimore—R. Strecker, C. Mail, J. E. Baumgärtner, Joseph Hochrein, R. Fränkl, Wm. Hannemann.

Als Suprem-Beamte waren anwesend:

Louis Volz, Suprem-Präsident.

G. A. Menzenmaier, Suprem-Vize-Präsident.

Louis Thumm, Suprem-Sekretär.

G. A. Ende, Suprem-Schatzmeister.

A. F. Wedemeyer, Suprem-Verwalter.

Georg Kramer, G. M. Leppig, Joseph Klaus, Fred. Funk, Suprem-Trustees.

Chas. A. Schlegel, J. E. Joos, Suprem-Finanz-Komitee.

H. C. Schlegel, L. C. Hanselmann, Karl Kempter, Suprem-Gesetz-Komitee.

F. W. Winter, Suprem-Arzt.

Peter Rutsek, Suprem-Führer.

Ernst Herklotz, Suprem-Aufseher.

Die Chartermitglieder S. C. Beatty, Frank Schilling, H. Graf, Julius Eicher und Chas. W. Dahlinger waren abwesend.

Als Beglaubigungs-Komitee fungierten A. F. Wedemeyer, Joseph Klaus und Chas. A. Schlegel.

Der Suprem-Präsident hieß die Repräsentanten herzlich willkommen.

Als Gehilfs-Sekretäre dienten die Brüder C. Dollhopf und William Hannemann.

# 1903

## Der erste Todesfall in der Hauptverwaltung.

Im Jahr 1903 galt es einen allgemeinen Vorstoß für Gewinnung neuer Mitglieder zu machen. Die Gründung neuer Distrikte ging ja flott von statten, aber die meisten traten nur mit einer kleinen Mitgliederzahl ins Leben. Das Losungswort war: „Mindestens 100 Mitglieder für jeden Distrikt." Unsere verbündeten Städte wie Cleveland, Cincinnati, Baltimore, St. Louis, Philadelphia, sowie einzelne Bezirke, rührten die große Bundestrommel mit gutem Erfolg, das heißt nach unserer bescheidenen Auffassung. Wir hatten wenigstens seit Bestand unseres Bundes jedes Jahr einen Zuwachs in Kapital und Mitgliedschaft zu verzeichnen.

---

Leider hat der Tod in diesem Jahre auch in die Hauptverwaltung eingegriffen und uns einen treuen aufrichtigen Mitarbeiter entrissen, den wir noch für viele Jahre hätten nötig brauchen können.

**Suprem-Trustee Friedrich Dillemuth**

von Allegheny, Pa., starb am 23. Juli 1903. Seine ausgesprochene Meinung über Recht und Unrecht wurde nach seinem Hinscheiden oftmals schmerzlich vermißt. Seinem Andenken wurde ein gebührender Nachruf gewidmet.

---

Neue Distrikte im Jahre 1903: Distrikt No. 237 am 24. Januar in Cleveland, O.; Distrikt No. 238 am 28. Januar in Meadville, Pa.; No. 239 am 19. Februar in Pittsburg; No. 240 am 25. März in Wilmerding, Pa.; No. 241 am 1. April in Dubois, Pa.; No. 242 am 26. Juni in Allegheny, Pa.; No. 243 im August in Cleveland, O.; No. 244 wieder eingegangen; No. 245 am 13. August in Philadelphia; No. 246 am 26. August in St. Louis, Mo.; No. 247 am 4. September in Hamilton, O.; No. 248 am 17. Dezember in Erie, Pa.; No. 249 am 12. November in St. Louis, Mo.; No. 250 am 14. November in Streator, Ill.; No. 251 am 3. Dezember in Pittsburg, Pa.; No. 252 am 5. Dezember in Alton, Ill.

Warum gingen so viele Distrikte, kurz nach Gründung, wieder verloren? Einfach, weil der Bund nicht genug Lehrmeister hatte, der neuen Mitgliedschaft den Wert des Bundes klarzulegen. Die neuen Distrikte waren sich selbst überlassen. Die Unkenntnis der Beamten, und die Zweifel der Mitglieder, ließen so manchen Distrikt wieder untergehen. Auch die Opposition deutscher Vereine und Verbände sei hier in unrühmlicher Weise dokumentiert.

FRED. DILLEMUTH
Mitglied des Supreme Finanz-Komites
Gestorben am 23. Juli 1903

fünften Suprem-Konvention mit der Prophezeiung des baldigen Untergangs des Bundes zurückzog.

Die Klage der Geschwister Meyer wurde zu Gunsten des Bundes entschieden, worauf auch einer der Hays Brüder den ihm zukommenden Betrag annahm. Dennis Hays klagte später, das Gericht entschied zu Gunsten des Bundes. Hays appellierte an das Obergericht, und dieser „hochweise Salomon" entschied nach Verlauf von zwei Jahren zu seinen Gunsten. Auf Anraten des Bundesanwalts Chas. W. Dahlinger bezahlte die Verwaltung die obergerichtlich entschiedene Forderung, ebenso die des „edlen Deutschen", Michael Frey.

Wenn vom Pennsylanier Obergericht in seinen Entscheidungen nie ein Fehler begangen wurde, so geschah es in diesem Falle.

Die bitteren und gehässigen Nachwehen nach der fünften Konvention im engeren Kreise der Verwaltung, wollen wir hier nicht dokumentieren. Nur so viel sei gesagt, die Verwaltung hatte einen Kampf zu bestehen, aus dem sie siegreich zum Besten des Bundes hervorging. Wie der rote Faden von Intriguen und Verleumdungen in einem Roman eine große Rolle spielt, so hatten wir, und haben es jetzt noch, Aehnliches mit unserem Bunde zu verzeichnen.

Trotz all diesen unliebsamen Zerwürfnissen, als Resultat verletzten Ehrgeizes, hat unser Bund nach Außen keinen Schaden gelitten. Das unverfälschte, gesunde System nahm seinen Fortgang. Das Resultat der Propaganda war für 1902 22 neue Distrikte, wie folgt: Distrikt No. 215 in Elmwood Place, O.; No. 216 im März in Lower St. Clair Township; No. 217 am 7. Februar auf der Südseite Pittsburg; No. 218 am 24. Februar in Baltimore, Md.; No. 219 am 28. Februar in Millvale, Pa.; No. 220 am . März in Winburn, Pa.; No. 221 am 22. April in Philadelphia, Pa.; No. 222 am 5. Mai in Cincinnati, O.; No. 223 am 12. Mai in Dayton, O.; No. 224 und 225 organisiert und wieder eingegangen; No. 226 am 30. Juni in Butler, Pa.; No. 227 am 14. Juli in Reading, Pa.; No. 228 am 14. August in Homestead, N. J.; No. 229 im August in Cleveland, O.; No. 230 im August in New Castle, Pa.; No. 231 am 6. September in Highlandtown, Md.; No. 232 am 18. September in New Castle, Pa.; No. 233 und 234 organisiert und wieder eingegangen; No. 235 am 14. November in Meadville, Pa.; No. 236 am 6. Dezember in Youngstown, Ohio.

Aufbau des Bundes unermüdlich und erfolgreich tätig gewesen, fallen gelassen, ebenso Fred. Waldschmidt, als Suprem-Trustee. Persönliche „Antipathie" war die Ursache.

Indem die Suprem-Konventionen bisher im Monat März abgehalten wurden, aber das Wetter in diesem Monat die Sitzungen ungemütlich machten, stellte Bruder Karl Kempter den Antrag, in Zukunft diese Konventionen am zweiten Montag im Monat Mai abgehalten werden sollen. Einstimmig angenommen.

Die Unkosten dieser fünften dreitägigen Suprem-Konvention waren $662.10. Ehe sich diese vertagte machte der Präsident bekannt, daß die Pittsburg und Allegheny Distrikte zu Ehren der Repräsentanten auf den Abend ein schönes Fest in der Bundeshalle vorbereitet hätten, und Alle ohne Ausnahme seien herzlichst eingeladen, demselben beizuwohnen.

Am Abend waren beinahe alle Bundesvertreter erschienen, und die Halle war bis zum letzten Platz besetzt. Die Konzertnummern fanden reichen Beifall. Suprem-Präsident Louis Volz hielt die Festrede; nach Beendigung derselben wurde ihm im Namen der Mitglieder der Suprem-Konvention ein prachtvolles Silber Tee-Service, in Anerkennung seiner Verdienste, überreicht. Es war ein wahres Verbrüderungsfest, die ganze Gesellschaft schien ein Herz und eine Seele zu sein. Selbst die nächsten zwei Tage konnten einige Enthusiasten nicht über das Fest kommen.

---o---

## Beginn der Auszahlung der zehnjährigen Zertifikate.

Nach der fünften Suprem-Konvention nahm ein neuer wichtiger Zeitabschnitt für den Bund seinen Anfang. Die Auszahlung der 10-jährigen Zertifikate, was so Viele bezweifelten, die Zurückzahlung der 10-jährigen Einzahlung mit 6 Prozent Interessen, begann zur Zufriedenheit aller vernünftig denkenden Mitglieder, und hat sich bis auf den heutigen Tag gut bewährt. Der von den Feinden deutscher Bestrebungen prophezeite Zusammenbruch fand nicht statt, im Gegenteil: der Bund nahm fortwährend an Mitgliedern zu. Wo immer Distrikte ins Leben traten, da entwickelte sich, mit wenig Ausnahmen, eine emsige Tätigkeit. Mit 1903 waren wir bereits durch elf Staaten verbreitet, und hat speziell Baltimore und Cleveland recht tapfer gearbeitet.

Mit Beginn der Auszahlung der fälligen Zertifikate meldete sich leider eine Anzahl von Mitgliedern, welche die volle Auszahlung ihrer Versicherungssumme beanspruchten, und erforderte es die volle Beredsamkeit der Beamten, diese Unzufriedenen zu überzeugen, daß der Bund Unmögliches nicht möglich machen könne, es sei denn, sie seien mit einverstanden den Bund aufzulösen. Die Verwaltung hat auch in allen Fällen, mit Ausnahme von acht Auserleienen, vernünftige Einsicht gefunden, und alle Ansprüche in Freundschaft erledigt.

Die Unzufriedenen, welche keine Vernunft annahmen, die Willens waren, die Existenz des Bundes ihrer Habsucht und ihrem persönlichen Vorteil zu opfern, die ins Gericht gingen, um ihre infame Forderung zu erzwingen, ihre Namen seien in dieser Geschichte des Bundes, nicht zu ihrer Ehre veröffentlicht. Diese großartigen Fraternalisten waren die fünf Geschwister Meyer von Hazelwood, zwei Gebrüder Hays, Kommissionshändler, und Michael Frey, ein „Saloonkeeper". Diese Herrschaften lebten in guten Verhältnissen, bei denen nicht die Vernunft sondern nur der Geldbeutel eine prominente Rolle spielte.

Die ersten sieben Protestler waren Mitglieder des englischen Distrikts No. 4, der von dem Chartermitglied und Vorsitzer des Finanz-Komitees, Bruder Julius Eicher, ins Leben gerufen wurde, und der sich nach der

EDW. STURM
Supreme Repraesentant
Sekretaer und Deputy Dist. 311
Northseite, Pittsburg, Pa.

CHRIST GRAEB
Organisator und Deputy von Dist. 23
Northseite, Pittsburg, Pa.

J. F. ECKENDORFER
Sekretaer Dist. 405
Northseite, Pittsburg, Pa.

JOS. F. BERBERICH
Sekretaer Dist. 17
Northseite, Pittsburg, Pa.

derseitiger Zufriedenheit, bleibt immer der berechnenden kaltblütigen Minderheit überlassen, und auch in dieser Konvention hat der Gedanke der Vernunft die Oberhand behalten.

Es sei gerade hier dokumentiert, daß die Sonne nicht immer ungetrübt am Bundeshimmel schien. Manche unfreundliche, sogar gehässige Meinungsverschiedenheiten machten sich selbst in der engeren Verwaltung fühlbar, und wirkten als Hemmschuh am guten Fortschritt des Bundes. Aber ein guter Geist waltete über der Gesellschaft, und stets gewann das Gute die Oberhand, wo man das Böse wollte.

Auch tauchten revolutionäre Geister in den Außenbezirken auf, die sachlich bekämpft werden mußten, und die natürlich immer den Kürzeren zogen.

Ein Mitglied vom Cincinnati Bezirk, S. B. Hilf mit Namen, veröffentlichte in 1889 ein Zirkular, und versandte dasselbe an viele Distrikte von denen er die Adressen erhalten konnte. In diesem Zirkular stellte er eine total falsche Berechnung über den Bund an, und sagte unter anderem, daß die 22 Spitzbuben von Pittsburg unter Anführung ihres Räuberhauptmannes, des Adokaten, darauf aus wären, die Mitglieder des Bundes zu berauben. Durch Beschluß der Extra-Suprem-Konvention in 1900 wurde der charakterlose Kerl verklagt. Ueber zwei Jahre wurde diese Klage in dem Cincinnati Gericht festgehalten, und schließlich fallen gelassen. Der Mensch hatte weiter nichts erreicht, als daß er den Siegeslauf des Bundes, speziell in Cincinnati, etwas aufhielt.

Dieser fünften Suprem-Konvention ging eine gewaltige Agitation für Neubesetzung der Aemter voraus. Denn, nachdem der Bund zehn Jahre glänzend bestanden, und einen hübschen Reservefond zusammengespart hatte, konnte man es schon riskieren, ein Amt zu übernehmen. Mit großer Spannung ging die Konvention am dritten Tage zur Nomination und Wahl der Beamten über.

Als Wahl-Komitee amtierten die Brüder Fred. Funk und Howard Thumm. Das Resultat ergab sich wie folgt:

Per Akklamation wurden erwählt:

Louis Volz, Suprem-Präsident.

G. A. Menzenmaier, Suprem-Vize-Präsident.

Louis Thumm, Suprem-Sekretär.

Aug. F. Wedemeyer, Suprem-Verwalter.

G. A. Ende und Henry Graf wurden für Schatzmeister nominiert. G. A. Ende wurde mit 26 Stimmen erwählt.

Für Suprem-Trustees wurden nominiert: Joseph Klaus, Georg M. Leppig, Georg Krämer, J. H. Volz und F. Waldschmidt.

Die Wahl fiel auf die vier erstgenannten Brüder .

Für Suprem-Finanz-Komitee wurden die Brüder F. E. Joos und Chas. A. Schlegel per Akklamation erwählt.

Für Suprem-Gesetz-Komitee wurden die Brüder H. T. Schlegel, L. C. Hanselmann und Karl Kempter per Akklamation erwählt.

Suprem-Führer, Peter Rutsek.

Suprem-Aufseher, Ernst Herkloß.

Suprem-Arzt, Dr. F. Winter.

Suprem-Advokat, Chas. W. Dahlinger.

Alle per Akklamation für vier Jahre erwählt.

Wie zu ersehen, wurde Henry Graf, der zehn Jahre lang sein Schatzmeisteramt in höchst fähiger Weise versehen, und der ebenfalls im

Komitee für Klagen und Beschwerden—L. C. Hanselmann, William Grau und Henry Lenzer.

Komitee für verschiedene Geschäfte—J. E. Baumgärtner, W. Jakobs und Wm. Freese.

Komitee für Unkosten der Sitzung—Henry Graf, Julius Eicher, Fred. Waldschmidt.

Gesetz-Komitee—Fred. Dillemuth, Philipp L. Baum, Georg Leppig, Louis Becker und J. E. Joos.

Aus dem Bericht des Suprem-Präsidenten nahmen wir folgendes:

Die ersten 10 Jahre der Existenz unseres Bundes haben in diesem Jahre ihr Ende erreicht, und ich glaube, die Mehrheit von Ihnen sieht mit gespannter Erwartung den weiteren Entwickelungen desselben entgegen, und das mit Recht. Nicht nur Sie, sondern tausende von Mitgliedern, sind mit denselben Gefühlen beseelt, und noch mehr, die Masse der „sogenannten Freunde des Bundes," der Freunde, die uns erst 6 Monate, sodann ein Jahr, und dann zwei und drei Jahre, und zuletzt fünf Jahre Zeit zum Absterben gaben, sie alle warten jetzt mit stiller Resignation auf den Zeitpunkt, der nach Aussage verschiedener „falscher Propheten„ unbedingt das Ende bringen muß, der Ablauf der ersten zehn Jahre.

Meine Freunde! Mit voller Zuversicht und größter Befriedigung trete ich vor Sie hin in dieser fünften Sitzung, mit triumphierendem Herzen trete ich vor die Oeffentlichkeit, vor alle die Zweifler, die Kleingläubigen, die Nörgler und Kritiker, die sich fürchteten, unserer guten Sache hilfreiche Hand zu bieten, die sich nicht entblödeten, unsere Grundprinzipien und die Ausführung derselben als ein Flibustersystem zu bezeichnen! Ich trete vor Sie alle hin, um ihnen die Tatsache zu verkünden, daß unser Bund vollständig in der Lage sich befindet, seine Versprechungen, wie sie in der ersten Suprem-Sitzung im Jahre 1894 in der Konstitution niedergelegt wurden, die Auszahlung des Prorata Anteiles von Assessment und Gewinn, zu erfüllen. Dieser Prorata-Anteil bedeutet die Zurückzahlung der einbezahlten Assessments nebst 6 Prozent Interessen. Somit besteht die Tatsache, daß unser Bund für jedes Mitglied in Klasse „A" eine willkommene Sparkasse, Unterstützungskasse und freie Lebensversicherung bietet, und zwar auf einer Grundlage, wie sie kaum besser geschaffen werden kann.

Nach Widerruf der in 1900 gutgemeinten aber unpopulären Verbesserungen der Konstitution, kam die Bundesarbeit wieder ins richtige Fahrwasser, und ein angenehmer Zuwachs neuer Mitglieder war zu verzeichnen. Die Gesamntzahl war Januar 1902, 8,543 Mitglieder.

Der Bericht des Suprem-Sekretärs zeigt, daß wir ein verzinsbares Vermögen von $288,320.28 haben, ferner ein unverzinsbares Vermögen in Eigentum und Ausständen von $102,920.04, also zusammen einen Totalwert des Bundes von $391,240.92.

Um den Bestand des Bundes mit Ende des 10. Jahres über alle Zweifel erhaben zu stellen, nahm das Finanz-Komitee im Oktober des vorhergehenden Jahres eine Revision der gesammten Buchführung des Sekretärs und Schatzmeisters vor und ergab diese Revision, daß die Geschäftsführung des Bundes in strikt korrekter Weise geführt wurde.

Welch großes Interesse man dem Bunde durch die Suprem-Repräsentanten entgegenbringt, zeigen die massenhaften Vorlagen und Empfehlungen, für die sie redlich und eifrig das Wort führen. Die meisten dieser Vorlagen befürworten größere Privilegien und Vorteile für die Mitglieder, und womöglich geringere monatliche Zahlungen. Wie solche Forderungen auf die Dauer durchgeführt werden sollen, ohne die Existenz des Bundes in Frage zu stellen, dafür werden keine Eingaben gemacht. In allen diesen Forderungen den ausführbaren goldenen Mittelweg zu finden, zu bei-

MRS. WILHELMINE BILGER
Gruender und langjaehriger Deputy
von Dist. 75
Nordseite, Pittsburg, Pa.

MRS. BARBARA LACHNER
Sekretaer und Deputy Dist. 92
Nordseite, Pittsburg, Pa.

MRS. KATHARINE KLEEB
Sekretaer und Deputy Dist. 135
Nordseite, Pittsburg, Pa.

MRS. MARY HIRSCH
Sekretaer Dist. 42
Pittsburg, Pa.

# 1902

—o—

## Bezirks-Konventionen. — Fünfte Suprem-Konvention. Neuwahl der Suprem-Beamten.

Im Jahre 1902 fand die fünfte Suprem-Konvention statt, womit ein Zeitabschnitt von 10 Jahren erreicht war. Dieselbe fand am 3., 4. und 5. März in der Bundeshalle, Sechste Avenue, Pittsburg, statt. Elf Bezirks-Konventionen gingen dieser denkwürdigen Sitzung im Februar voraus, und zwar in Pittsburg, Hilltop-Pittsburg, Allegheny, McKeesport, Natrona Johnstown, Philadelphia, Cincinnati, Cleveland, Toledo und Baltimore, welche insgesammt 23 Repräsentanten zur Suprem-Konvention erwählten.

Anwesend waren in dieser Konvention:

Louis Volz, Suprem-Präsident.

G. A. Menzenmaier, Suprem-Vize-Präsident.

Louis Thumm, Suprem-Sekretär.

Henry Graf, Suprem-Schatzmeister.

A. F. Wedemeyer, Suprem-Verwalter.

Trustees—Georg Krämer und G. A. Ende.

Finanz-Komitee—Fred. Waldschmidt, Julius Eicher und J. H. Volz.

Gesetz-Komitee—Fred. Dillemuth. Georg Leppig, Ph. L. Baum.

Suprem-Arzt, Dr. F. Winter.

Suprem-Mitglieder—H. L. Thumm, Ernst Sang, G. W. Müller, Fred. Funk.

Abwesend—S. C. Beatty, Frank Schilling, Chas. W. Dahlinger.

Als Komitee für Beglaubigungen fungierten August F. Wedemeyer, Fred. Dillemuth und J. H. Volz. Dieselben berichteten, daß die folgenden Repräsentanten zur Konvention berechtigt seien:

Pittsburg—Wm. Freese, Chas. A. Schlegel, Joseph Klaus, Lothar Primbs, H. C. Schlegel und Karl Erdlen.

Allegheny—Wm. Grau, J. C. Kleeb und J. E. Joos.

McKeesport—Peter Rutsek und Ernst Herklotz.

Johnstown—Frank Diebolt und Wm. Jakobs.

Natrona—Friedrich Lehmann.

Philadelphia—Karl Kempter und Otto Kettmann.

Cleveland—Philipp Voelkle.

Cincinnati—Henry Lenzer.

Toledo—Louis Becker.

Baltimore—L. C. Hanselmann, J. E. Baumgärtner, Robert Strecker und Christ. Daub.

Sämmtliche Repräsentanten wurden vom Suprem-Präsidenten herzlich willkommen geheißen.

Ferner wurden zu Komiteedienst beordert:

Gehilfs-Sekretäre—Lothar Primbs und Peter Rutsek.

Verwaltung des Bundes—Philipp Voelkle, Robert Strecker und Karl Kempter.

gliedschaft die folgenden Beileidsbeschlüsse zu fassen, und zur Veröffentlichung zu bringen:

## Beileids-Beschlüsse

**der Hauptverwaltung des Deutschen Unterstützungs-Bundes über den Verlust unseres Präsidenten der Vereinigten Staaten,**

## William McKinley,

Durch Mörderhand mit einem Revolverschuß tötlich getroffen am Freitag den 6. September 1901, seinen Wunden erlegen am Freitag, den 13. September, und zur ewigen Ruhe beigesetzt am Donnerstag den 19. September, 1901, in Canton, Ohio.

Die Verwaltung des Deutschen Unterstützungs-Bundes spricht im Sinne seiner gesammten Mitgliedschaft.

Ein Auswurf, ein Scheusal in Menschengestalt, sein Name sei geächtet, hat Wm. McKinley, Präsident der Vereinigten Staaten, ermordet.

Wir bedauern mit stummer Resignation den Ratschluß des Herrschers aller Welten, daß wir einen der Edelsten und Besten des Volkes durch Mörderhand verlieren mußten.

Vergeblich fragend dringen unsere Gedanken in das Unerforschliche und Unbegreifliche: „Warum hat man uns ein Oberhaupt genommen, dessen ganzer Lebenswandel eine Tugendbahn gewesen, dessen Tun und Wirken in seinem hohen Amte nur seinem Volke gewidmet, unter dessen weiser Führung unser großes Land zur höchsten Blüte emporreifte? Warum konnte es eine Kreatur geben, die ihn bei Ausübung liberalster und liebenswürdigster Gefühle zu seinem Volke, mit herz- und verstandloser Kaltblütigkeit niederstreckte?"

Wir können nur aufrichtig den unersetzlichen Verlust bedauern und betrauern, den unser Land durch den Tod des so geliebten und geachteten Präsidenten erlitten hat.

Wenn auch der Körper Wm. McKinley's uns genommen, so hoffen wir doch, daß sein guter Geist dem Volke der Vereinigten Staaten als unsterbliches Gut erhalten bleibe, auf daß unser Land auch fernerhin mit Friede und Wohlstand gesegnet sei.

Möge es der Witwe des so frühe uns geraubten Präsidenten vergönnt sein, vollständig zu gesunden, auf daß sie noch viele Jahre Zeuge sein kann von der Liebe und Hochachtung des amerikanischen Volkes zu ihrem, uns allen unvergeßlichen Gemahl.

Für die Hauptverwaltung des Deutschen Unterstützungs-Bundes,

Louis Volz,

G. A. Menzenmaier,

Louis Thumm.

F. KUENNEMANN
Praesident Dist. 22
McKees Rocks, Pa.

HENRY LECK
Sekretaer Dist. 22
McKees Rocks, Pa.

WM. C. KNOLL
Sekretaer Dist. 136
Northseite, Pittsburg, Pa.

J. SCHENECKER
Deputy Dist. 136
Northseite, Pittsburg, Pa.

# 1901

## Um- und Anbau des Bundesgebäudes.

### Kutschen-Parade.

Das Jahr 1901 brachte den Um- und Anbau des Bundesgebäudes zustande. Die hintere einstöckige Halle wurde abgerissen und dreistöckig aufgebaut zum Preise von $16,000. Am 29. Juli fand sich die große Familie des Bundes zur Einweihung ein. Es war ein heißer Tag. Die Kutschenparade erwies sich als eine ausgezeichnete Reklame. Die Musikkapelle hatte einen extra großen Wagen, doch waren durch die große Hitze sämmtliche Instrumente derart eingetrocknet, daß sie auf dem halben Wege keinen Ton mehr spielen konnten, als nur die Baßtrommel. Die Halle war überfüllt, und mancher schöne Durst ging verloren. Das Bundesgebäude gewann an Wert und der Bund an Ansehen und Respekt.

Die Propaganda hat in 1901 besser getan wie im Vorjahr. Vier eingegangene Distrikte, No. 42, 65, 134 und 145, wurden wieder mit neuen Mitgliedern ins Leben gerufen. Und neu organisiert wurden Distrikt No. 194 im Mai in Baltimore, Md.; Distrikt No. 195 am 22. April in Ford City, Pa.; Distrikt No. 196 am 11. Mai in Philadelphia, Pa.; Distrikt No. 197 am 5. Juni in Kittanning, Pa.; Distrikt No. 198 am 1. Juni in Apollo, Pa.; Distrikt No. 199 am 7. Juni in Pittsburg, Pa.; Distrikt No. 200 am 8. Juni in McKeesport, Pa. Dieser Distrikt bestand schon Jahre lang als Verein „Heiterkeit", hatte eine 10 Mann starke Musikkapelle und sein eigenes Heim. Zählt heute als Distrikt 200 über 250 Mitglieder der besten Bürger von McKeesport. Distrikt No. 201 am 27. Juni und No. 202 am 24. Juli in Baltimore, Md.; Distrikt No. 203 am 3. September in Allegheny, Pa.; Distrikt No. 204 am 19. September, No. 205 am 26. Oktober, No. 206 am 29. Oktober in Baltimore, Md.; Distrikt No. 207 am 1. November in Scranton, Pa.; Distrikt No. 208 im November in Lacrone, Pa.; Distrikt No. 209 am 16. November und No. 210 am 25. November in Baltimore, Md.; Distrikt No. 211 am 3. November in Oakmont, Pa.; Distrikt No. 212 am 9. Dezember in Baltimore, Md.; Distrikt No. 213 am 9. Dezember in Archbald, Pa.; Distrikt No. 214 am 9. Dezember in Philadelphia, Pa. Zusammen 21 Distrikte.

## Die Ermordung von Wm. McKinley, Präsident der Vereinigten Staaten.

Als eine loyale Organisation, zusammengesetzt aus einem guten Bürgertum dieses Landes, wurde auch stets dem patriotischen Gedanken Rechnung getragen. Als am 6. September 1901 sich die schreckliche Kunde über das Land verbreitete, daß unser beliebter Präsident der Vereinigten Staaten, Wm. McKinley, auf der Buffalo Weltausstellung, inmitten von tausenden ihm zujubelnden Bürgern, von einem Mordbuben niedergeschossen wurde, und am 13. September seinen Wunden erlag, da ergriff tiefe Trauer das ganze Land. In aufrichtigem Schmerze fühlte sich auch die Hauptverwaltung des Bundes veranlaßt, im Namen der gesammten Mit-

genannte „Courthaus"-Distrikt No. 188, weil so viele Gerichtsbeamte Mitglieder wurden. No. 187 am 4. November, No. 188 am 9. November, No. 189 am 10. November in Toledo, O.; Distrikt No. 190 am 18. November in St. Louis, Mo.; Distrikt No. 191 am 8. Dezember, No. 192 am 10. Dezember, No. 193 am 13. Dezember in Toledo, O.

Der Fortschritt des Bundes war ein derartiger, daß den Supreme-Beamten die Arbeit der Propaganda über den Kopf wuchs. Die Exekutive suchte deshalb nach ihrem besten Ermessen Männer aus der Reihe der Mitarbeiter, die als Bezirks-Deputies wiederum einen Teil der Agitationsarbeit übernehmen sollten.

Diese Auserlesenen waren: für Pittsburg, Louis Kramer und Lothar Primbs; für Allegheny, J. A. Kleeb; Ridgeway, Pa., Herman Nauert; Natrona, Fred Lehmann; Connellsville, Chas. Werner; Johnstown, Wm. Jakobs; Philadelphia, Otto Kettmann; Cincinnati, O., Henry Lenzer; Cleveland, O., Ph. L. Baum; Baltimore, L. C. Hanselmann; St. Louis, Mo., Karl Brauß.

Die Maschinerie des Bundes arbeitete wieder in voller Ordnung.. Die Resultate, wenn auch nicht außerordentlich, waren befriedigend. Am 16. Oktober hielten die Allegheny County Distrikte in der Bundeshalle ein Jahresfest ab; die Beteiligung war eine geradezu enorme. Am 11. Dezember wiederum Konzert und Ball. Die Tätigkeit der literarischen Sektion wirkte ausgezeichnet, den Bund vorteilhaft im gesellschaftlichen Leben vor die Oeffentlichkeit zu bringen.

MRS. WILHELMINE BRECHT
Deputy Damendistrikt 50
Mt. Oliver, Pa.

EMMA LINK
Sekretaer Dist. 50
Mt. Oliver, Pa.

MRS. ELIZABETH SCHULTE
Deputy Dist. 2 und 436
Pittsburg, Pa.

CHRIST WEYAND
Sekretaer und Deputy Dist. 80
St. Clair Borough, Pa.

Diese vierte Suprem-Konvention kostete dem Bund $392.26.

Mit dem Dank der Konvention den Suprem-Beamten für treugeleistete Dienste trat Vertagung ein.

—o—

## Zwei Spezial-Konventionen.

Eine ganze Anzahl von Gesetzveränderungen wurden in der vierten Suprem-Konvention vorgenommen, wovon ein Teil von der Mitgliedschaft des Bundes derart übel aufgenommen wurde, daß bereits am 20. und 21. Juni durch Petition von 21 Mitgliedern eine Spezial-Sitzung einberufen wurde, um die gemachten Fehler der März-Sitzung wieder gutzumachen.

Die Petition lautet:

An den Suprem-Präsidenten des Deutschen Unterstützungs-Bundes.

Werter Herr und Bruder! Da die in der vierten Suprem-Konvention angenommenen Gesetzveränderungen bei der Mitgliedschaft des Bundes im Allgemeinen keinen Anklang finden, so ersuchen die unterzeichneten Suprem-Mitglieder, eine Spezial-Suprem-Konvention einzuberufen, um diese Gesetzveränderungen in Widererwägung zu ziehen.

| | | |
|---|---|---|
| L. Thumm | J. Eicher | A. L. Feltz |
| Henry Graf | Fr. Waldschmidt | Chas. A. Schlegel |
| A. F. Wedemeyer | Wm. Freese | L. C. Hanselmann |
| J. H. Volz | F. Winter | C. W. Bente |
| L. Primbs | G. A. Ende | Chas. Fechter |
| H. Lenzer | E. Sang | J. C. Ohlendorf |
| G. M. Leppig | J. E. Joos | |

Eine zweite Petition zur Abhaltung einer zweiten Spezial-Suprem-Konvention wurde zur selben Zeit der ersten Petition mit 17 Unterschriften an den Präsidenten eingereicht.

Auf diese beiden Petitionen berief der Bundespräsident eine Spezial-Sitzung auf Mittwoch, den 20. Juni 1900, Vormittags 10 Uhr, im Bundesgebäude ein.

Dieselben Vertreter der vierten Suprem-Konvention waren anwesend.

Mißliebige Bestimmungen wurden abgeschafft. Ein Dollar Kopfsteuer per Jahr, zahlbar vierteljährlich, wurde eingeführt, und weitere Gesetze passiert, die eine allgemeine Zustimmung der Mitglieder fanden. Es war ein heißes Ringen, die verschiedenen Meinungen zum Einverständnis zu bringen.

Beide Spezial-Sitzungen wurden am 20. und 21. Juni einschließlich einer Abendtzung zu befriedigendem Abschluß gebracht.

—o—

Im Aufbau neuer Distrikte blieb das Jahr 1900 ziemlich zurück. Die eingegangenen Distrikte No. 61, 70 und 92 wurden mit neuen Mitgliedern wieder in's Leben gerufen. Dazu wurden neu organisiert: Distrikt No. 180 am 12. November in Cincinnati, O.; Distrikt No. 181 am 1. April in Dayton, O.; Distrikt No. 182 am 9. Juni in Vandergrift, Pa; Distrikt No. 183 am 19. Juni in Washington, D. C.; Distrikt No. 184 am 21. Juni in McKees Rocks, Pa.; Distrikt No. 185 am 13. November in Lorain, Ohio. Distrikt No. 186 war der erste Distrikt, welcher am 3. November durch Verwalter Wedemeyer in Toledo, O., organisiert wurde. Es gelang ihm in kurzer Reihenfolge die Distrikte 187, 188 und 189 daselbst aufzubauen. Dr. H. Schmidt leistete guten Beistand. Durch ihn entstand der so-

Verschiedene Geschäfte—Fred. Waldschmidt, J. DeCumba und Georg Krämer.

Unkosten der Sitzung—Henry Graf, J. C. Ostendorf und Fred. Dillemuth.

Hilfs-Sekretäre—C. W. Vente und John E. Foos.

——o——

In seinem Bericht an die Konvention sagt der Bundes-Präsident:

„Unser schlimmster aller Feinde ist die große Gleichgültigkeit der eigenen Mitglieder sowie des gesammten Deutsch-Amerikanertums, in der Propaganda für unseren Bund. Trotzdem bin ich im Stande, Ihnen erfreulichen Fortschritt berichten zu können. Was die kleine Zahl von treuen Mitarbeitern geleistet, ist mehr wie volle Anerkennung wert.

„Daß die Aufgabe der Bundesverwaltung eine sehr schwierige ist, kann man daraus ersehen, daß sie einen großen Reservefond ansammeln soll, daß sie für großen Zuwachs ohne Unterlaß agitieren, aber keine Ausgaben machen soll, trotzdem sich Niemand findet, nur für die Sache zu arbeiten.

„Unter diesen schwierigen Verhältnissen suchte die Verwaltung mit allen reellen Mitteln den goldenen Mittelweg zu finden; sie verordnete deshalb, daß mit Beginn des Jahres 1899 mit jeder Applikation für Mitgliedschaft $1.50 für Aufnahmegebühr nach der Hauptverwaltung zu senden sei, um auf diese Weise einen größeren Fond für Agitationszwecke zu erzielen. Alle Distrikte, mit Ausnahme der von Baltimore, kamen dem Verlangen nach. Letztere riefen eine Massenversammlung ein, und die beiden Hauptbeamten Volz und Wedemeyer fanden es für nötig, dieser Versammlung, wenn auch ungerufen, beizuwohnen, um die obwaltende Streitfrage den Verhältnissen gemäß, zu schlichten. —

„Trotz aller, dem Vormarsche des Bundes im Wege stehenden Hindernisse, wurden während der vergangenen zwei Jahre doch nahezu ,700 neue Mitglieder aufgenommen, und 55 neue Distrikte eingesetzt, und unser Gesammtvermögen hat die Summe von $232,500 erreicht.

„Wohl haben wir auch eine Verlustliste aufzuweisen: Austritte während der vergangenen zwei Jahre haben wir 1760, und durch Tod gingen uns 72 Mitglieder verloren, die eine Sterbesumme von $3,901.68 kosteten.

„Nach Ausweis des Sekretärs hatte der Bund 180 Distrikte mit 6,500 Mitgliedern, am Ende des Jahres 1899." —

Der Prädent sagt zum Schluß seines Berichtes: „Wir besitzen alle Vorbedingungen einer großen mächtigen Organisation, wenn Vernunft, Einsicht und Weisheit die Oberhand behalten. Nicht eine große Anzahl Deputierter kann uns rascher vorwärts bringen, oder weittragende Reformen einführen, sondern eine Anzahl guter auserwählter Männer kann uns nur Gutes tun, deren Herz, Sinn und Streben mit den Prinzipien des Bundes verwachsen sind.

"Nur ein Geist, nur ein gemeinsames Streben nach nur einem Ziele muß uns alle beseelen. Respekt vor den Führern, Achtung und Anerkennung vor jedem tatkräftigen Mitarbeiter, Freundschaft und Liebe zu jedem treuen Bundesmitgliede, erregen Sympathie und Enthusiasmus, und tragn deshalb unendlich viel zum guten soliden Bestand des Bundes bei. Kein einziges Mitglied hat weder für sich, für seinen Distrikt, noch für seinen Bezirk Spezial-Privilegien zu verfechten, sein ganzes Tun und Trachten muß dem Ganzen gelten, nur dadurch befestigt es seine persönlichen Rechte und Privilegien." —

Laut Beschluß der Konvention wurde die Bundesverwaltung ermächtigt, den Bund als Mitglied des „Fraternal Congreß" anzumelden.

OTTO LUDWIG
Praesident Dist. 217
Suedseite, Pittsburg, Pa.

GEORGE MILLER
Deputy Dist. 388
Carrick, Pa.

W. H. SIEGER
Sekretaer Dist. 171
Hilltop, Pittsburg, Pa.

G. K. STROUSS
Deputy Dist. 171
Hilltop, Pittsburg, Pa.

# 1900

—o—

## Bezirks-Konventionen.

## Vierte Suprem-Konvention.

Im Februar 1900 fanden wieder die üblichen Bezirks-Konventionen statt, und zwar in Philadelphia, Baltimore, Pittsburg, Pittsburg-Südseite, Allegheny, Cincinnati, Johnstown und Cleveland.

—o—

Die vierte Suprem-Sitzung trat am Montag den 5. März im neuen Heim des Bundes, No. 422 und 424 Sechste Avenue, in Sitzung.

Folgende Suprem-Beamten und Chartermitglieder waren anwesend:

Suprem-Präsideni, Louis Volz.

Suprem-Vize-Präsident, Gustav A. Menzenmaier.

Suprem-Organisator, August F. Wedemeyer.

Suprem-Sekretär, Louis Thumm.

Suprem-Schatzmeister, Henry Graf.

Suprem-Trustees—Georg Krämer, Fred. Dillemuth und S. C. Beatty.

Suprem-Finanz-Komitee—Julius Eicher, Fred. Waldschmidt und J. H. Volz.

Gesetz-Komitee—G. A. Ende, Georg M. Leppig und P. L. Baum.

Suprem-Arzt—Dr. F. Winter.

Charter-Mitglieder—Frank Schilling, H. L. Thumm, E. Stag, Fred. Funk und G. W. Müller.

Als Beglaubigungs-Komitee fungierten August F. Wedemeyer, Julius Eicher und J. H. Volz.

Dieses Komitee berichtete, daß folgende Repräsentanten anwesend und berechtigt seine der Suprem-Sitzung beizuwohnen. Dieselben wurden vom Bundes-Präsidenten herzlich willkommen geheißen.

**Repräsentanten:**

C. W. Bente, Distrikte 116 und 123, Wheeling, W. Va.
L. C. Hanselmann, Distrikt 103, Baltimore, Md.
Fred. Lehmann, Distrikt 37, Natrona, Pa.
Henry Lenzer, Distrikt 101, Cincinnati, Ohio.
Karl Kempter, Distrikt 186, Philadelphia, Pa.
Charles Fechter, Distrikt 18, McKeesport, Pa.
Charles A. Schlegel, Distrikt 1, Pittsburg, Pa.
John E. Joos, Distrikt 38, Allegheny, Pa.
Lothar Primos, Distrikt 6, Südseite, Pittsburg.
A. Freese, Distrikt 6, Südseite-Pittsburg, Pa.
John DeCumba, Distrikt 81, Cleveland, Ohio.
John C. Ohlendorf, Distrikt 128, Baltimore, Md.

Als Komitees fungierten:

Verwaltung des Bundes—Chas. A. Schlegel, Frank Schilling und Fred. Lehmann.

Beschwerden und Appellationen—L. C. Hanselmann, Wm. Freese und Lothar Primbs.

# 1899

## Endlich das eigene Heim.

Das Jahr 1899 kann als Glücksjahr des Bundes bezeichnet werden, denn im Monat November kaufte er das „Columbus Klub Gebäude," Ecke der Sechsten Avenue und Cherry Alley, Pittsburg, für $65,000 mit seiner gesammten Einrichtung. Am 15. Dezember siedelte die Verwaltung über, und am 18. Dezember fand die feierliche Einweihung desselben in großartiger Weise statt. In der Ansprache des Bundes-Präsidenten heißt es zum Schlusse: „Die Einweihung des Bundesgebäudes soll einen bleibenden Markstein in der Geschichte des Bundes bilden, und soweit es den jetzigen Beamten vergönnt ist, darüber zu wachen, werden sie nichts unversucht lassen, dasselbe dem Bund zu erhalten und alles aufzubieten, diesen zu einer respektablen Stellung zu bringen. Die Klubräumlichkeiten nebst Tanzsaal waren gerade geschaffen für echte deutsche Gemütlichkeit. Diese zum richtigen Austrag zu bringen, organisierte sich sofort eine musikalisch-literarische Sektion unter den Mitgliedern, und für eine Weile ging alles sehr schön, aber finanziell war es ein Mißerfolg, und die Suprem-Beamten, als Leiter der literarischen Sektion, mußten die schönen Ideale fallen lassen und bessere Resultate der Zukunft überlassen.

Das Jahr 1899 brachte dem Bund 23 neue Distrikte, wie folgt:

23. Januar No. 160 in Washington, D. C.; 28. Januar No. 161 in Mt. Pleasant, Pa.; 21. Februar No 162 in Brackenridge, Pa.; 30. März No. 163 in Cincinnati, O.; 7. April No. 164, 9. Juli No. 165, 25. Juli No. 166, 31. Mai No. 167, 13. Juli No. 168, alle in Philadelphia, Pa.; 2. August No. 130 in Windber, Pa.; 2. August No. 169 in Williamsport, Pa.; 12. August No. 170 in Johnstown, Pa.; 14. August No. 124 in Walsall, Pa.; 14. August No. 171 in Mt. Oliver, Pa.; 1. Oktober No. 172 in Baltimore, Md.; 1. Oktober No. 173 in Connellsville, Pa.; 29. September No 74 in East Pittsburg, Pa.; 17. Oktober No. 174 in Cincinnati, O.; 21. Oktober No. 175 in Monessen, Pa.; 23. Oktober No. 176 in Union Hill, N. J.; 26. November No. 177 in Alexandria, Ind; 28. November No. 178 in Springfield, O.; 13. Dezember No. 179 in Spiketown, (Carrick Borough). Pa.

UNSER ALTES BUNDESGEBAEUDE
Ecke Sechste Avenue und Cherry Alley
Der Kauf und Umbau kostete $85,000.00.
Nach elfjaehrigem Besitze verkaufte es die Verwaltung fuer $220,000.00

Dezember No. 155 in Columbus, O.; 16. Dezember No. 156 in Cleveland; 17. Dezember No. 157 in Scottdale, Pa.; 22. Dezember No. 158 in Baltimore, Md.; 20. Dezember No. 159 in Cleveland, O. — Zusammen 32 Distrikte Dies zeigt daß die Bundes-Missionäre nicht geschlafen haben.

Bruder John Früh, ein Pittsburger, der seinen Wohnsitz in Paterson, N. J., aufschlug, gründete daselbst No. 148, den ersten Distrikt in New Jersey, der jetzt noch in voller Blüte besteht. Unser New Jersey Bezirk steht jetzt in der Frontreihe des Bundes.

Im Aufbau der Distrikte in Hamilton, O., hat sich Bruder Otto Schirmer ganz besonders verdient gemacht. Ihm treu zur Seite stand seine Frau Minna Schirmer, sowie die Brüder Karl Wanning, August Bürkner und Justus Dümer, sowie andere Mitglieder die nicht alle genannt werden können.

Gesundheit nachweisen kann. An ein solches aufbezahltes Zertifikat waren keine Assessments mehr zu bezahlen."

Diese Maßregel war wohl sehr schön, aber zu gefährlich für die Zukunft des Bundes, wurde deshalb auch wohlweislich in einer späteren Suprem-Konvention wieder abgeschafft.

Diese Versammlung war ebenfalls eine recht freundschaftliche und alle waren herzlich zufrieden mit dem Fortschritt des Bundes.

## Konzert und Ball im Verein „Frohsinn."

## Richter J. S. Schäfer anwesend.

Nach Schluß der Konvention war großes Konzert und Ball in der Frohsinn Halle. Als besonderer Ehrengast war Richter J. S. Schäfer in Begleitung des Bundes-Anwaltes Chas. W. Dahlinger beim Festabend anwesend; ein besonderer Willkommgruß wurde ihm von Suprem-Sekretär Louis Thumm entboten. Dieser Festabend bildete einen würdigen Abschluß der Konvention. Die Unkosten für diese dritte Sitzung waren $150.06.

———o———

Würde es der Raum erlauben, so könnte man dem verehrten Leser eine äußerst rührige Tätigkeit in den Reihen des Bundes vor Augen führen. Die gesammten Baltimore Distrikte hielten am 26. Juni ein großes Fest ab, wobei zehn Hauptbeamte, meistens mit ihren Frauen, vertreten waren. Pastor A. F. Steeger, sowie Haupt-Präsident Louis Volz hielten die Festreden.

Am 10. August hatten die Distrikte von Pittsburg, Allegheny und Umgegend ihren unvergeßlichen Galatag im Southern Avenue Park, auf der Südseite Bergeshöhe. Der Besuch war geradezu ein großartiger, und die Komitees hatten einen schweren Tag zu bestehen. Distrikt No. 120 beging am 3. November in der Homestead Turnhalle, mit überfülltem Hause, sein erstes Stiftungsfest. Die Distrikte 15 und 100 in Connellsville erließen einen Aufruf zu einem großen Agitationsfest am 17. November, dem ein halbes Dutzend Suprembeamten beiwohnten. Was gerade diese zwei englisch arbeitenden Distrikte für den Bund geleistet haben, steht unerreicht in der Geschichte des Bundes da. Bruder Chas. Werner, der Gründer beider Distrikte, mit Hilfe seiner Frau verdient alle Anerkennung für seine unermüdliche Tätigkeit.

———o———

Im Jahre 1898 wurden folgende Distrikte organisiert:

Am 22. Januar No. 129 in Scalp Level, Pa.; 29. Januar No. 130 in Wilkinsburg, Pa.; 12. Februar No. 131 in Galitzin, Pa.; 22. Februar No. 132 in Wheeling, W. Va.; 26. Februar No. 133 in Greensburg, Pa.; 28. Februar No. 134 in Baltimore, Md.; 28. Februar No. 135 in Allegheny, Pa.; 30. März No. 136 in Allegheny, Pa.; 11. April No. 137 in Springfield, Mo.; 13. Mai No. 138 in Rankin, Pa.; 14. Mai No. 139 in South Fork, Pa.; 14. Mai No. 140 in Cumberland, Md.; 30. Mai No. 141 in St. Louis, Mo.; 18. Juni No. 142 in Cincinnati, O.; 23. Juni No. 143 in Milldale, Ky.; 2. Juli No. 144 in Cincinnati, O.; 23. Juli No. 145 in Willock, Pa.; 29. August No. 146 in Johnstown, Pa.; 9. September No. 147 in Baltimore, Md.; 7. September No. 148 in Paterson, N. J.; 10. September No. 149 in Massillon, O.; 26. September No. 150 in Pittsburg; 12. Oktober No. 151 in Cleveland, O.; 15. Oktober No. 152 in Hamilton, O.; 27. Oktober No. 153 in Dayton, O.; 4. November No. 154 in Cincinnati, O.; 29. November No. 139 W. Salsburg, Pa.; 8.

CHAS. W. YOUNG
Organisator
Praesident Dist. 104
Mt. Oliver, Pa.

PROF. GUSTAV YOUNG
Dirigent des D. U. B. Maennerchor
Sekretaer und Deputy, Dist. 2
Mt. Oliver, Pa.

ADOLPH DEMME
Sekretaer Dist. 98
Hilltop, Pittsburg, Pa.

EMIL FROBE
Sekretaer Dist. 436
Hilltop, Pittsburg, Pa.

# 1898

—o—

## Bezirks-Konventionen.

## Dritte Suprem-Konvention.

Mit 1898 hatten wir wieder ein Konventionsjahr, und 99 Distrikte machten sich bereit, zum Wohl und Besten des Bundes zusammenzutreten und zu beraten, was zu einem raschen Emporblühen zu tun wäre.

Die Pittsburg Bezirks-Konvention fand am 21. Februar 1898 in der Central Turnhalle, Pittsburg, statt. Robert Berger von Distrikt 120 war Präsident; Chas. A. Schlegel, Vize-Präsident; Louis Krämer, Sekretär, und Wm. Freese, Schatzmeister. Chas. A. Schlegel wurde als Repräsentant zur Suprem-Konvention erwählt.

Pittsburg Südseite Bezirks-Konvention fand am 15. Februar in Girard's Halle, Südseite, statt. Fünfzehn Distrikte waren vertreten. Bernhard Koch, Präsident; Wm. Kiel, Vize-Präsident; W. J. Fichtner, Sekretär; L. W. Schreiber, Schatzmeister. Henry Kommel von Monaca wurde als Repräsentant zur Suprem-Konvention erwählt.

Allegheny Bezirks-Konvention fand am 23. Februar in Neider's Halle an East Straße statt. Sechszehn Distrikte waren vertreten. J. A. Kleeb, Präsident; Henry Roth, Vize-Präsident; Henry Arkenau, Sekretär, und John Henning, Schatzmeister. John E. Joos wurde als Repräsentant zur Suprem-Konvention erwählt.

McKeesport Bezirks-Konvention fand am 17. Februar in Boß's Halle, Fünfte Avenue, statt. Acht Distrikte waren vertreten. Georg M. Leppig, Präsident und P. Rutsek, Sekretär. James Frew von Connellsville (englisch) wurde als Repräsentant zur Suprem-Konvention erwählt.

Altoona Bezirks-Konvention fand am 21. Februar bei St. Muri, an Neunter Straße, statt. Zehn Distrikte waren vertreten. Michael Heim von No. 43, Präsident, und John Kuptz von No. 78 als Sekretär. Wm. Jacobs von No. 97 in Johnstown wurde als Repräsentant zur Suprem-Konvention erwählt.

Wheeling Bezirks-Konvention fand am 18. Februar in der Germania Halle statt. Sechzehn Distrikte waren vertreten. C. W. Bente, Präsident; J. C. Jung, Sekretär; Joseph Wingerter, Schatzmeister. C. W. Bente wurde als Repräsentant zur Suprem-Konvention erwählt.

Baltimore Bezirks-Konvention wurde am 23. Februar in Jordan's Halle abgehalten. Fünfzehn Distrikte waren vertreten. L. C. Hanselmann, Präsident; R. Roscover, Sekretär; Philipp Reinhardt, Schatzmeister. L. C. Hanselmann wurde als Repräsentant zur Suprem-Konvention erwählt.

—o—

Am Montag, den 7. März 1898, trat in der Frohsinn Halle, 305 Penn Avenue, die dritte Suprem-Konvention in Sitzung. Fünfundzwanzig Mitglieder, Beamte und Repräsentanten waren anwesend. Unter verschiedenen Abänderungen und Zusätzen zur Konstitution war die wichtigste, „daß ein Mitglied nach Ablauf seiner 10 Jahre in Klasse „A" ein aufbezahltes Zertifikat haben kann, wenn es durch ärztliches Zeugnis seine gute

# 1897

—o—

## Eine eigene Bundeshalle geplant.

Mit Anfang des Jahres 1897 beschloß die Verwaltung eine Bundeshalle zu bauen, mit Stockkapital, welches von den Mitgliedern des Bundes gezeichnet werden sollte. Ein Aufruf an die Mitglieder des Bundes wurde erlassen, fand aber nicht das erwartete Entgegenkommen. Der Patroitismus war wohl vorhanden, aber — kein Geld Somit mußte der schöne Gedanke noch eine Weile in den Hintergrund geschoben werden.

—o—

Am 12. Januar 1897 fand in der Allegheny Turnhalle wiederum eine große Agitationsversammlung statt. Am 4. Februar eine solche in der Birmingham Turnhalle, Südseite.

Im Monat Mai hielt unser Bund Einzug in Wheeling, W. Va. Bruder Paul Diesch, ein alter Pittsburger, begann mit der Vorarbeit. Bruder Christ. Saam, der zur Zeit als Organisator tätig war, kam Diesch zu Hilfe und in einem Monat waren zwei Distrikte fertig: Distrikt No. 113, bekannt als „Körner-Distrikt", und Distrikt No. 116, als „Humboldt-Distrikt. Beide noch blühende Distrikte.

Durch Organisator Christ. Saam machte der Bund seinen Anfang in St. Louis, Mo., mit Distrikt 102, und zwar im Monat Februar.

Distrikte wurden aufgebaut: No. 101 in Cincinnati, am 12. Januar; No. 102 in St. Louis, am 12. Februar; No. 103 in Baltimore, am 15. Februar; No. 104 in Mt. Oliver, Pa., am 20. Februar; No. 105 in Pittsburg, am 22. Februar; No. 106, 107. 108, 109 in Baltimore, im Monat März; No. 110 in Muncie, am 21. März; No. 111 und 112 in Baltimore, im April; No. 13 in Wheeling, am 3. Mai; No. 114 und 115 in Baltimore, im Mai; No. 116 in Wheeling am 21. Mai; No. 117 in Collinsburg, am 12. Juni; No. 118 in Newark, am 14. Juni; No. 119 in Rochester, am 4. August; No. 120 in Homestead, am 4. September; No. 121 in Cumberland, am 8 September; No. 122 in Bridgeport, am 4. September; No. 123 in Bellaire, am 28. September; No. 124 in Zelienople, im Oktober; No. 125 in Allegheny, am 28. Oktober; No. 126 in Wilkinsburg, am 18 November; No. 127 in Charleroi, Pa., am 14. Dezember; No. 128 in Baltimore, Md., am 17. Dezember. Also 28 Distrikte im Ganzen, wovon Baltimore allein neun geliefert. Mit Ende 1897 hatte der Bund ein ebenfalls recht ersprießliches Jahr zurückgelegt.

Besondere Ereignisse kamen nicht vor. Suprem-Trustee Georg W. Miller trat im November von seinem Posten zurück und Vize-Präsident Gustav A. Menzenmaier wurde an dessen Stelle als Vorsitzer der Trustees erwählt.

THEO. HUETTNER
Organisator, Praesident Dist. 332
South Side, Pittsburg, Pa.

M. C. SCHEIDER
Praesident und Deputy Dist. 426
South Side, Pittsburg, Pa.

EMIL PETRITZKY
Sekretaer und Deputy Dist. 372
South Side, Pittsburg, Pa.

NIC. SCHNEIDER
Praesident Dist. 372
South Side, Pittsburg, Pa.

**Jakob Stark,**
Allegheny, Pa., für die Distrikte 10, 23, 31, 36 und 38.

**G. A. Ende,**
Braddock, Pa., für die Distrikte 18, 33, 63, 64 und 68.

**Fred. Lehmann,**
Natrona, Pa., für die Distrikte 21, 37 und 46.

**August Meyer,**
Johnstown, Pa., für die Distrikte 39, 41, 43 und 45.

**Heinrich Kommel,**
Monaca, Pa., für die Distrikte 26, 32, 34 und 56.

**John Heuer,**
Erie, Pa., für die Distrikte 20 und 62.

**Charles Werner,**
Connellsville, Pa., für Distrikt 15, mit dem Auftrag weitere Distrikte aufzubauen.

Diese Bezirks-Deputies hatten ihre Distrikte alle drei Monate zu besuchen, und an die Verwaltung zu berichten.

———o———

Am Sonntag, den 16. August 1896, statteten die Pittsburger Distrikte den Cleveländern einen Massenbesuch ab, und die zur Zeit daselbst bestehenden 6 Distrikte veranstalteten dadurch ein großes Propagandafest im Scenic Park.

## Resultat nach fünf Jahren.

In der Oktober-Ausgabe des „Union Reporter" von 1896 heißt es: „In der denkbar schlechtesten Zeit von 1892 bis 1896 hat der Bund 95 Distrikte aufgebaut, und nahezu 5,000 Mitglieder aufgenommen; er hat $60,000 im Reservefond und über $11,690.10 Unterstützungsgelder ausbezahlt."

gen Die Mitgliedschaft in Baltimore ist seitdem groß geworden, und der Bund hat bis jetzt noch keine Veranlassung zu Beschwerden gegeben. Großes Verdienst um das Emporblühen des Bundes in Baltimore gebühret den Brüdern L. C. Hanselmann, John E. Baumgärtner, Philipp Reinhardt, Jordan, Kraft, Christ. Daub, Richwein, Witzgall und vielen anderen Brüdern, deren Namen mir entfallen. Goodmann organisierte den ersten Distrikt in Baltimore, No. 82, am 18. Juni 1896. Es ist Schicksalswalten, daß in der deutschen Stadt Baltimore der erste Distrikt ein englischer sein mußte. Auch der zweite Distrikt No. 90 von Goodmann war englisch. Darauf folgte im September die Einsetzung der zwei deutschen Distrikte Nos. 90 und 94, wobei sich Bruder Wm. Schröder als tatkräftiger Mitarbeiter erwies.

Dreißig Distrikte wurden in 1896 ins Leben gerufen, wie folgt: No. 71 in Pittsburg am 25. Januar; No. 72 in Cleveland am 19. Februar; No. 73 in Erie am 21. März; No. 75, Damendistrikt, in Allegheny am 9. April; No. 76 in Ellwood am 11. April; No. 77 in Cleveland am 22. Mai; No. 78 in Punxsutawney am 23. Mai; No. 79 in Uniontown am 29. Mai; No. 80 in Lower St. Clair am 23. Mai; No. 81 in Cleveland am 29. Mai; No 82 in Baltimore am 18. Juni; No. 83 in Allegheny am 25. Juni; No. 84 in Lancaster am 10. Juli; No. 85 in Coraopolis am 16. Juli; No. 86 in Philadelphia am 23. Juli; No. 86 war der erste Distrikt in Philadelphia, der durch Volz und Wedemeyer unter Mithilfe von Aug. Monhof ins Leben trat. Rev. J. P. H. Schoeitzer war der erste Präsident; No. 87 in Economy am 13. August; No. 88 in Cincinnati am 27. August. Distrikt No. 88 war der erste Distrikt in Cincinnati, O., dessen Mitgliedschaft, von dem derzeitigen Organisator A. Barisch gewonnen und von den Bundesbeamten Volz und Wedemeyer als Distrikt installiert wurde. Das deutsche und vereinsreiche Cincinnati war ein unfruchtbares Feld für unseren Bund gewesen. Bis jetzt bestehen daselbst 8 Distrikte. Der verstorbene Henry Lenzer war als langjähriger Bezirks-Deputy der tatkräftigste Vertreter des Bundes. No. 89 in Reading am 5. September; No. 90 in Baltimore am 8. September; No. 91 in Newport am 9. September; No. 92 in Cincinnati am 10. September; No. 93 in Baltimore am 14. September; No. 94 in Baltimore am 15. September; No. 95 in Covington am 1. Oktober; No. 97 in Johnstown am 22. Oktober; No. 98 in Beltzhoover am 19. November; No. 99 in Philadelphia am 21. August.

No. 100, ein Damendistrikt in englischer Sprache, und jetzt noch in blühendem Zustande, wurde von Charles Werner, dem Gründer von No. 15, am 12. Dezember unter tatkräftiger Mithilfe seiner Frau ins Leben gerufen.

Dies war bis jetzt das erfolgreichste Jahr in der Geschichte des Bundes.

Bereits 1896 fand es die Verwaltung nötig, die folgenden Brüder als Bezirks-Deputies anzustellen:

**August Heimert,**

Pittsburg, Pa., für die Distrikte 1, 11, 12, 47 und 50.

**Edward Mulzer,**

Pittsburg, Pa., für die Distrikte 7, 27, 29, 30 und 66.

**Louis Krämer,**

Pittsburg, Pa., für die Distrikte 14, 16, 25 und 48.

**Frank Schilling,**

Pittsburg, Pa., für die Distrikte 2, 6, 8, 22 und 71.

**John Kreß,**

Allegheny, Pa., für die Distrikte 3, 4, 5, 17 und 60.

J. A. STECKLER
Supreme Repraesentant
Sekretaer Dist. 199
Pittsburg, Pa.

MICHAEL ZEHR
Langjaehriger Deputy
Dist. 199
Pittsburg, Pa.

PHIL. J. HIRSCH
Sekretaer Dist. 251
Pittsburg, Pa.

ERHARD DOTT
Sekretaer Dist. 12
Pittsburg, Pa.

# 1896

—o—

## Bezirks-Konventionen.

## Zweite Suprem-Konvention.

In der ersten Versammlung am 16. Januar 1896 wurden die Trustees sowie das Finanz-Komitee als Mitglieder zur Exekutiv-Behörde herangezogen; dieselben waren durch Resignation wie folgt:

Trustees: Fred. Dillemuth, S. C. Beatty, Georg Krämer, G. W. Miller; L. Volz, Vorsitzer.

Finanz-Komitee: Fred. Waldschmidt und J. H. Volz; G. A. Menzenmaier, Vorsitzer.

Diese Vereinigung der Hauptverfechter des Bundes zu gemeinsamer Arbeit trug sehr viel zum weiteren Fortschritt des Bundes bei.

Das Jahr 1896 brachte die zweite regelmäßige Suprem-Konvention. Die jetzt bestehenden Distrikte wurden in drei Bezirke eingeteilt:

Bezirks-Konvention No. 1 fand am 4. Mai in der Central Turnhalle, Pittsburg, mit 18 Distrikten statt.

Bezirks-Konvention No. 2 fand am 6. Mai in Link's Halle, Allegheny mit 25 Distrikten statt.

Bezirks-Konvention No. 3 fand am 13. Mai in Funk's Halle, Südseite, Pittsburg, mit 19 Distrikten statt.

Wie man sieht, war der Bund nach „außen" noch nicht so vertreten, deshalb waren alle Distrkite nach Pittsburg und Allegheny eingeladen. Sechs Suprem-Repräsentanten wurden von diesen drei Bezirken erwählt. Diese waren: Wm. Hannemann, Distrikt No. 40 von Washington, D. C.; P. L. Baum, Distrikt No. 67 von Cleveland, O.; G. A. Ende, Distrikt No. 33 von Braddock, Pa.; Louis Krämer, Distrikt No. 2 von Pittsburg; John Kreß, Distrikt No. 3 von Allegheny; Chas. A. Schlegel, Distrikt No. 1 von Pittsburg.

—o—

Am Montag, den 1. Juni 1896, fand die zweite regelmäßige Suprem-Sitzung im Oxford Haus, No. 519 Zweite Avenue, Pittsburg, statt. Sämmtliche Geschäfte wurden an diesem Tage erledigt. Besondere wichtige Abänderungen sind nicht zu verzeichnen. Die Berichte der Hauptbeamten über die Geschäfte und den allgemeinen Fortschritt des Bundes wurden mit großer Befriedigung gutgeheißen. Ueberhaupt war das Verhältnis zwischen Suprem-Beamten und Repräsentanten ein äußerst harmonisches.

In das Jahr 1896 fällt die Agitation für den Bund in Baltimore. David Goodman war der erste Vorbote daselbst; ihm folgte Christ. Saam, Henry Graf. Der Bundesschatzmeister hat daselbst besonders erfolgreiche Arbeit geleistet. Ihm folgte Verwalter August F. Wedemeyer. Letzterem passierte es, daß er vor den „Insurance Commissioner" zitiert wurde; die hohe Obrigkeit teilte ihm mit, daß der Bund eine Lizens haben müsse, und verbot das Weiterarbeiten, bis dies geschehen sei. Der Bund bekam seine Lizens und deponierte zehntausend Dollars in „City of Baltimore Bonds" als Garantie für die reelle Ausführung seiner übernommenen Verpflichtun-

Exkursion am Sonntag den 25. August 1895. Volle 500 Mitglieder und Freunde beteiligten sich an diesem Ausflug. Das Allentown Doppel-Quartett, alle Mitglieder des Bundes, bildete den Mittelpunkt der Unterhaltung, das mit dem Erie Männerchor die schönsten Lieder wechselte. Distrikt No. 20 hatt die Hände voll zu tun, um den Anforderungen der Massen gerecht zu werden. Leider war der Erfolg für Gewinnung neuer Mitglieder sehr gering.

In 1895 machten die Bundesbeamten Volz und Wedemeyer den Anfang zum Aufbau neuer Distrikte in Cleveland, O. Nach Sondierung der dortigen Verhältnisse, wurden alte Bekannte, frühere Pittsburger, aufgesucht. Dies waren die Herren Rev. C. Weiß, W. C. Pollner, Superintendent der Columbia Br. Co., Paul Sylla, General Agent der Rochester Br. Co., Fred. Jampen, Eigentümer des Schweizer Hotel, Joseph Sistek, und Carl Moncombre. Sie alle traten dem ersten Distrikt No. 65 bei, der am 11. Oktober 1895 in der Hungaria Halle, an Clark Avenue, eingesetzt wurde. Jetzt bestehen daselbst 17 Distrikte. Am Aufbau derselben waren eine ganze Anzahl guter Männer tätig, wie Philipp Baum, Ludwig Sudwicher, Herman Staab, Andrew Hansen u. s. w., zu viele um sie alle zu nennen.

Als neue Distrikte sind zu verzeichnen:

No. 53 in Larimer am 2. Februar; No. 54 in Centerville am 16. Februar; No. 55 in Johnsonburg am 2. März; No. 56 in New Castle am 27. April; No. 57 in Washington, Pa., am 11. Mai; No. 58 in Pittsburg am 22. Mai; No. 59 in DuBois am 28. Mai; No. 60 in Allegheny am 1. Juni; No. 61 in Baldwin, Pa., im Juni; No. 62 in Warren, Pa., am 17. August; No. 63 in East Pittsburg am 31. August; No. 64 in Duquesne am 19. September; No. 65 in Cleveland am 11. Oktober; No. 66 in Pittsburg am 25. November; No. 67 in Cleveland, nicht fertig gebracht; No. 68 in McKeesport, ebenfalls nicht fertig gebracht; No. 69 in Irwin, Pa., am 14. Dezember; No. 70 in Cleveland am 31. Dezember 1895; im ganzn 18 Distrikt.

HENRY FRIES
Supreme Repraesentant
Pittsburg, Pa.

ADAM BOEHM
Sekretaer Dist. 66
Pittsburg, Pa.

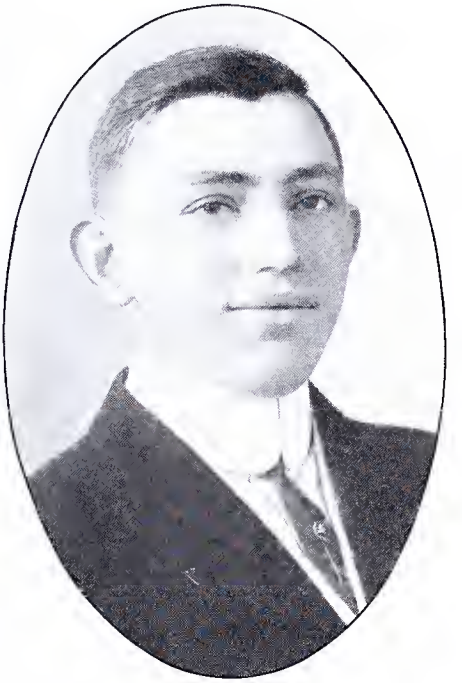

WM. J. GEIER
Sekretaer Dist. 7
Pittsburg, Pa.

JOHN KRATZ
Sekretaer Dist. 11
Pittsburg, Pa.

# 1895

## Gründung der Klasse „B".

Als guter Anfang des Jahres 1895, heißt es im Protokoll vom 17. Januar: „In Anbetracht der schlechten Zeiten soll die Aufnahmegebühr neuer Mitglieder von $4.50 auf $1.50 herabgesetzt werden." Auch kamen viele Klagen von den Deputies, dahin lautend, daß sehr viele Personen dem Bund gerne beitreten möchten, wenn wir eine direkte Lebensversicherung hätten, wofür die Assessments nicht so hoch wären; andere Ordensgesellschaften führte man als Beispiel an. Dieses Verlangen wiederholte sich so oft, daß die Verwaltungsbehörde Stellung zu der Frage nahm, die in der Sitzung vom 21. November 1895 spruchreif wurde, indem man der Versammlung einen schriftlichen Antrag unterbreitete, mit dem Ersuchen, eine Spezial-Suprem-Sitzung einzuberufen, um eine weitere Sterbekasse dem jetzigen Plane des Bundes beizufügen.

Der Antrag lautet wörtlich:

Wir Mitglieder des Suprem-Distrikts des Deutschen Unterstützungs-Bundes sind überzeugt, daß es für das beste Interesse des Bundes sei, wenn zu dem gegenwärtigen Plan eine zweite Klasse beigefügt würde, welche jedem Versicherungsuchenden Gelegenheit giebt, sich durch eine billige monatliche Assessmentrate einen gewissen Versicherungsbetrag zu sichern, der seiner Familie, im Falle seines Todes, voll ausbezahlt würde.

Unterzeichnet:

Louis Thumm,
Henry Graf,
Georg W. Miller,
August F. Wedemeyer,
Louis Volz.

## Spezial Suprem-Konvention.

Der Antrag wurde einstimmig angenommen, und der Suprem-Präsident berief eine Spezial-Suprem-Sitzung auf den 12. Dezember 1895 ein, die auch in No. 518 und 520 Vierte Avenue, Pittsburg, abgehalten wurde. Sämmtliche Suprem-Mitglieder und Repräsentanten waren anwesend.

In dieser Versammlung wurde also der Originalplan Klasse „A" getauft, und die Klasse „B" dazu ins Leben gerufen. Dem großen Verlangen vieler unserer Mitarbeiter wurde also Rechnung getragen, doch blieben die erhofften Resultate weit von der Wirklichkeit zurück, denn heute noch arbeitet jedes einzelne Mitglied auf die Klasse „A" hin und setzt Klasse „B" stiefmütterlich zurück, meistenteils um der unbequemen ärztlichen Untersuchung zu entgehen, die nebenbei noch einen Dollar extra kostet.

Somit war 1895 ebenfalls ein sehr bedeutungsvolles Jahr in der Geschichte des Bundes.

Als besondere Attraktion für Erie, wo bereits Distrikt No. 20 florierte, arrangierte die Hauptverwaltung mit den Pittsburger Distrikten eine

## Personal - Veränderungen.

### Neue Distrikte.

W. Wall, Suprem-Trustee, gab seine Mitgliedschaft im Monat August 1894 auf, und im September nahm man Herrn G. W. Miller, prominent im Orden der Ehrenritter und Damen, als Mitglied auf und erwählte ihn zum Suprem-Trustee an Stelle Wall's. Desgleichen wurde Georg M. Leppig von McKeesport, Pa., als Suprem-Mitglied aufgenommen. Besonders wichtige Episoden sind nicht zu berichten. Das Ende des Jahres 1894 zeigte schwachen Fortschritt, denn nur dreizehn neue Distrikte waren zu verzeichnen. Organisiert wurden: am 27. Januar No. 39 in Portage, Pa.; am 16. Januar No. 40 in Washington, D. C.; am 19. März No. 41 in Johnstown, (No. 41 in Johnstown, Pa., als erster Distrikt daselbst, kann als ein Schmerzenskind genannt werden, denn zweimal ist er in den Geburtswehen gestorben, hat aber bei dem dritten Versuch festen Fuß gefaßt, nachdem Volz und Wedemeyer die Feinde aus dem Feld geschlagen hatten); im Februar No. 43 in Ehrenfeld, Pa.; No. 44 in Canton, Ohio; No. 45 in Altoona, Pa.; am 5. Mai No. 46 in Tarentum, Pa.; am 24. Juli No. 47 in Pittsburg, Pa.; am 20. August No. 48 in Pittsburg, Pa.; am 17. November No. 49 in Pittsburg, Pa.; am 24. Oktober No. 50 als zweiter Damendistrikt in Pittsburg, Pa.; am 20. November No. 51 in Arrojo, Pa.; und am 8. Dezember 1894 No. 52 in St. Marys, Pa.

In 1894 hatte der Bund bereits folgende Ex-Präsidenten zu verzeichnen:

| | | |
|---|---|---|
| Chas. A. Schlegel | G. Solomon | John Heuer |
| Chas. Bergmann | M. F. Cassady | Karl Kern |
| Georg S. Graf | H. C. Graul | Henry Roth |
| H. W. Petsinger | Barbara Faßbinder | Jakob Stark |
| John Macher | Pauline Euler | Louis Richter |
| L. Durshinger | Hedwig Werner | Ed. Mulzer |
| L. Weckler | Charles Nimick | J. Bueschel |
| L. Kramer | Ch. D. Werner | Chas. Hardwig |
| John Geiger | P. Mathis | Chas. Heinrich |
| John Kreß | Wm. Renner | J. O. Schmidt |
| Henry Seiling | John Benedek | Karl Köhl |
| Gustav Werner | J. H. Esser | Jul. Kommel |
| Michael Gribble | Fr. Schnetker | O. Ende |
| C. L. Kolb | Wm. Freese | H. Arkenau |
| C. W. Gaß | John Luckhard | Fred. Lehmann |
| J. G. Neuman | C. Frenzer | Wm. Hannemann |
| John Huber | A. Leder | Wm. Volzer |
| Charles Schaefer | David Geyer | Fr. Schneider |
| C. Schmoll | Stephen Miller | Chas. Sossong |
| A. Bartel | John Meyer | G. A. Ende |
| G. Fitz | Georg Groh | W. J. Fichtner |
| H. Kommel | Wm. Schmelz | Christ. Schuster |
| W. Popp | Georg Klaus | C. Baumgärtner |
| E. C. Beutner | F. G. Bergman | |

Alle Brüder und Schwestern, die in dieser Ehrenliste genannt sind, haben sich als eifrige Mitarbeiter für den Bund unvergeßlich gemacht.

Obere Reihe—K. Kenderesy, Deputy Dist. 457; H. Breutigam, Deputy Dist. 99; O. Barth, Deputy Dist. 418; P. Giel, Deputy Dist. 432; George Kohler, Deputy Dist. 459; F. Schmidt, Deputy Dist. 440; E. Martz, Deputy Dist. 459.
Untere Reihe—Otto Rothkegel, Deputy Dist. 196; Paul Schubert, Supreme Repraesentant, Sekretaer Dist. 86; Karl Kempter, Mitglied des Supreme Gesetz Komites; Leonhard Mueller, Supreme Repraesentant; Frank May, Deputy Dist. 443; Fred Kopf, Deputy Dist. 355.

PHILADELPHIA, PA.

wollen, die dem gesammten Deutsch-Amerikanertum zu Ruhm und Ehre gereichen soll.

„Bei Ausbreitung unseres Bundes fanden sich sofort enthusiastische Mitarbeiter, so daß die ersten Distrikte spielend errichtet wurden. Man konnte es einen heiligen Eifer nennen, mit dem hauptsächlich die Bundesbeamten die Agitationsarbeit betrieben. Aber wie alles Neue auch seine Widersacher findet, so hatte unser Bund ebenfalls gleich von Anfang Verdächtigungen zu bekämpfen, was stets mit dem schönsten Erfolg unsrerseits geschehen. Nur hatten wir auf einen bösen Feind nicht gerechnet, den wir zu bekämpfen hatten, und das war die schlechte Zeit.

„Was Opposition und Neidhammelei, selbst in eigenen deutschen Kreisen, nicht fertig bringen konnten, das brachte die hereingebrochene Finanzkrisis zu Stande, denn wo kein Verdienst, da mußten derartige Zahlungen eingestellt werden, und so haben wir heute noch eine mühevolle Zeit harten Kampfes; wir sehen eine Mitgliedschaft von über 2,000 vor uns schwinden. Aber trotz all diesem Mißgeschick zeigen unsere Berichte einen kleinen monatlichen Fortschritt. Mit welchen Opfern und Kosten wir das fertig bringen konnten, wissen nur die, welche das Feld bearbeiteten."

—o—

## Unzuverlässige Spekulation abgeschafft.

## Ein solides Fundament geschaffen.

Während der zweijährigen Existenz des Bundes, in welcher die Verwaltung erst den praktischen Einblick in das begonnene Geschäft bekam, wurde es den Mitgliedern klar, daß sie mit dem Versprechen, in zehn Jahren tausend Dollars auszubezahlen, eine riesige Verantwortung übernommen hatten. Dreihundert Dollars Einzahlung war nicht genug um in dieser Zeit 1,000 Dollars produzieren zu können, und 30 Assessments per Jahr, die dazu nötig gewesen wären, konnte man von den Mitgliedern nicht kollektieren; es war der einstimmige Wunsch, von aller unzuverlässiger Spekulation Abstand zu nehmen und nur auf reeller geschäftlicher Basis die Geschäfte des Bundes weiterzuführen. Von diesem Gedanken war auch die ganze Suprem-Konvention beseelt, und man beschloß einstimmig: „Daß jedes Mitglied nach Ablauf seiner zehn Jahre nur einen Pro-Rata Anteil seiner eingezahlten Assessments nebst Gewinn erhalten soll, abzüglich etwa gezogener Anleihen und Krankengelder, nebst 6 Prozent Interessen, und daß diese Auszahlung von jeder Suprem-Konvention, nach dem Vermögensstand des Bundes berechnet, bestimmt werden soll."

Mit dieser weisen Maßregel und noch einigen anderen praktischen Abänderungen, hatte der Bund erst sein solides Fundament gelegt, und sich diese erste Suprem-Konvention, die bis Abends 11 Uhr währte, und sämmtliche beiwohnende Mitglieder unvergeßlich in der Geschichte des Bundes einverleibt.

—o—

Nach Bekanntwerden der so wichtigen Veränderung gab es zweierlei Meinungen unter den Mitgliedern. Ein Teil war herzlich froh, daß es so gekommen, denn, sagten sie: „Jetzt sind wir sicher, daß wir wenigstens etwas bekommen"; der andere Teil war unzufrieden, der Bund war nichts mehr wert, weil der in Aussicht gestandene große Profit verschwunden. Der Bund arbeitete aber unbeirrt seinem gesteckten Ziel entgegen.

lichen Strebens zum Wohle und Gedeihen unseres Bundes." Sie war nicht strenge nach den Gesetzen, sondern den Verhältnissen gemäß, nach Vernunftsgründen und den so nötigen Sparsamkeitsrücksichten mit dem Einverständnis Aller durchgeführt und bildete eine gute Vorbereitung für die

———o———

## Erste Suprem-Konvention.

Dieselbe wurde in Louis Ruppel's Halle, No. 212 Smithfield Straße, Pittsburg, am 4. Juni 1894 abgehalten.

Eröffnung um 2 Uhr Nachmittags. Folgende Mitglieder waren anwesend: Louis Volz, Suprem-Präsident; G. A. Menzenmaier, Suprem-Vize-Präsident; Louis Thumm, Suprem-Sekretär; Henry Graf, Suprem-Schatzmeister; August F. Wedemeyer, Suprem-Verwalter; F. Winter, Suprem-Arzt; J. H. Volz, Suprem-Führer; L. Wagner, Suprem-Aufseher.

Suprem-Trustees: Julius Eicher, Fred. Dillemuth, W. Wall, Georg Krämer und S. C. Beatty.

Suprem-Finanz-Komitee: Fred. Funk, Fred. Waldschmidt und Frank Schilling.

Suprem-Gesetz-Komitee: Chas. W. Dahlinger, D. H. McFrederick, C. Dippel.

Charter-Mitglieder: H. L. Thumm, Ernst Sang.

Fünf von der Bezirks-Konvention erwählte Suprem-Repräsentanten: Wm. Freese, Distrikt No. 11; M. F. Cassady, Distrikt No. 14; E. W. Gaß, Distrikt No. 4; F. G. Bergmann, Distrikt No. 18; Chas Sossong, Distrikt No. 35 wurden als Suprem-Mitglieder eingeführt.

Gehilfs-Sekretäre dieser ersten Suprem-Konvention waren Fred. Waldschmidt und F. G. Bergmann.

Komitees waren:

Verwaltung des Bundes: Chas. Sossong, Frank Schilling und Julius Eicher.

Beschwerden und Appellationen: Wm. Freese, Fred. Dillemuth und F. Cassady.

Verschiedene Geschäfte: Georg Krämer, W. Wall und W. Gaß.

Gesetz-Komitee: Chas. W. Dahlinger, C. Dippel und D. McFrederick.

Unkosten der Sitzung: Henry Graf, S. C. Beatty.

In seinem Jahresbericht sagte der Bundespräsident unter anderem folgendes:

„Als wir vor zwei Jahren unseren Deutschen Unterstützungs-Bund ins Leben riefen, da lebten wir noch in blühenden Zeitverhältnissen; der geringste Arbeitsmann hatte seinen schönen Verdienst und konnte sich erlauben einen Sparpfennig zurückzulegen. Alle Ordensgesellschaften erhielten reichen Zuwachs, und hauptsächlich das deutsche Element suchte sich deren Vorteile zu sichern.

„War es da nicht natürlich genug, in Anbetracht der vielen Organisationen zweifelhafter Existenz, denen sich die Menschheit zu Tausenden anschloß, unseren Bund ins Leben zu rufen, mit einem Prinzipienplan, nach deutschen Grundsätzen, speziell für uns Deutschamerikaner, besser wie irgend ein anderer in Existenz? Eine Gesellschaft, in welcher der Deutsche in seiner Muttersprache seine Rechte und Ansichten vertreten konnte.

„Wir haben das große Werk begonnen. Mit freudigem Eifer, und mit dem hohen Bewußtsein, daß wir eine deutsche Organisation aufbauen

AUG. HOCKELMANN
Praesident Dist. 284
East St. Louis, Ill.

HENRY SCHEIDEL
Sekretaer Dist. 284
East St. Louis, Ill.

ANTON MOSER
Schatzmeister Dist. 284
East St. Louis, Mo.

FRAU EMMA FRUEHAUF
Sekretaer Dist. 400
St. Louis, Mo.

Obere Reihe—John Mager, Schatzmeister Dist. 404; M. Stankowicz, Dist. 404; Dr. Victor Kremar, Dist. 404; August Hockelmann, Praesident Dist. 284; Sam Tamaler, Sekretaer Dist. 419.
Mittlere Reihe—Ernst Dix, Deputy Dist. 400; Rud. Gundlach, Dist. 141; H. Herrenbrink, Dist. 102; Theo. Klockenkaemper, Dist. 404; Frank Miersch, Dist. 400.
Untere Reihe—Paul Max, Sekretaer Bez. C. C. Dist. 249; Herm. Listemann, Vizepraesident B. C. C. Dist. 249; Carl Brauss, Praesident B. C. C. Dist. 141; John Reiss, Schatzmeister B. C. C. Dist. 404; Andr. Knape, Dist. 141.

CENTRAL KOMITE DES BEZIRKS ST. LOUIS, MO.

# 1894

Am 5. Februar 1894 hielten die Pittsburger Distrikte eine Massenversammlung, verbunden mit Konzert und Ball, in der Central Turnhalle ab. Auch diese Halle war bis auf den letzten Platz gefüllt. Louis Volz und Rechtsanwalt F. J. Gosser, damals Mitglied von No. 2, hielten die Ansprachen und eine bessere Einführung des Bundes durch die Pittsburg Distrikte konnte nicht gegeben werden.

Am 16. April fand der dritte Agitations Abend unter Leitung der Südseite Distrikte in der Odd Fellow Halle, Südseite, Pittsburg, statt. Die Halle war geradezu ungemütlich überfüllt, und wurde dadurch dem Programm des Abends nicht die gebührende Aufmerksamkeit geschenkt. Suprem-Präsident L. Volz sprach in deutsch und Rechtsanwalt F. J. Gosser in englisch. Nach Schluß des Programms wurde in deutscher Gemütlichkeit Großartiges geleistet.

Mit diesen drei öffentlichen Massenversammlungen in Allegheny, Pittsburg und Südseite, Pittsburg, hatte sich der Bund gründlich und vorteilhaft eingeführt; das Tagesgespräch war „Deutscher Unterstützungs-Bund." Herr Franklin J. Gosser nahm ein sehr reges Interesse am Aufblühen unseres Bundes, und viele Amerikaner wurden durch ihn veranlaßt, als Mitglieder beizutreten.

## Geschäftsplatz zu klein. — Umzug.

Mit dem Jahre 1894, und durch die Vermehrung der Geschäfte des Bundes, erwies sich der Geschäftsplatz im Bissel Block, als zu klein, und da sich in 516 and 518 Vierte Avenue eine gute Gelegenheit bot, drei Zimmer für denselben Preis wie bisher für ein Zimmr zu bekommen, so verzog die Verwaltung dorthin Es war ein neues Officegebäude, in welchem unser Bundesadvokat Chas. W. Dahlinger ebenfalls seine Office hatte.

Im Bissel Block mischte sich zu den ernsten Tagesarbeiten auch manche komische Begebenheit. Am Eingang des Gebäudes hatten wir in deutscher Sprache unser Schild: „Deutscher Unterstützungs-Bund." Dies lockte täglich eine Masse Hilfsbedürftige an, die da in allen Tonarten ihr Leid klagten und um Unterstützung nachsuchten; mit dem Umzug nach der Vierten Avenue wurden diese Besuche seltener.

## Die erste Bezirks-Konvention.

Das nächste wichtige Ereignis in der Geschichte des Bundes war die erste Bezirks-Konvention. Es war nicht ratsam die junge Organisation jetzt schon in verschiedenen Bezirkssitzungen zu verteilen, deshalb beschloß die Hauptverwaltung, sämmtliche Vertreter der verschiedenen Distrikte zu einer gemeinschaftlichen Sitzung zusammenkommen zu lassen.

Diese erste Bezirks-Konvention wurde abgehalten bei Bruder A. Schohn, Lafayette Halle, Ecke 35. und Butler Straße, Pittsburg, und am 3. Mai 1894, Morgens 10 Uhr eröffnet. Beinahe sämmtliche Distrikte waren vertreten. Wir können sagen: „Diese Sitzung zeigte ein Bild fried-

zu verzweifelter Tätigkeit an. Man suchte die Nachbarorte auf, woselbst sich die Finanznot nicht so greifbar machte, und dank der unermüdlichen Ausdauer, trotz aller Gegenströmungen, Widerwärtigkeiten und schlechten Zeiten organisierte man No. 19 in Claridge, Pa., No. 20 in Erie, Pa., No. 21 in Jeannette, Pa., No. 22 in McKees Rocks, Pa., No. 23 auf Troy Hill, Allegheny, No. 24 in New Kensington, Pa., No. 25 in Knoxville, Pa., No. 26 in Monaca, Pa., No. 27 in Millvale, Pa., No. 28 in Marietta, Ohio, No. 29 in Pittsburg, Pa., No. 30 in Sharpsburg, Pa., No. 31, als erster Damendistrikt, in Allegheny, Pa., No. 32 in Beaver Falls, Pa., No. 33 in Braddock, Pa., No. 34 in East Liverpool, Ohio, No. 35 in Carnegie, Pa., No. 36 in Allegheny, Pa., No. 37 in Natrona, Pa., No. 38 in Allegheny, Pa. — Zusammen 20 neue Distrikte im Jahre 1893. No. 5, 14 und 25 waren die ersten Distrikte, die in englischer Sprache arbeiteten.

Als tatkräftige Mitarbeiter in der Anfangsperiode sind zu nennen Fred. Schnettler, Jakob Stark, Karl Köhl, John Meyer, G. A. Ende, David Geyer, Fred. Lehmann, Joseph Meyer, und andere mehr.

BEAMTEN-VERBAND, CHICAGO, ILL.

1. Reihe—A. Rothengas, M. Koppenhoefer, C. T. Fischer.
2. Reihe—S. Goetz, Paul Berman, John Flemming, Jos. Schabhuettl, Mat. Taugner, J. P. Kunze, Franz Becker, Philip Menk, John Hufnagel.
3. Reihe—Herman Claussen, Severin Bolz, H. Schlosser, Franz Richter, L. Krutz, St. Heidenfelder, Jos. Richter, J. Lenz, P. Uhlitz.
4. Reihe—F. Dangelmayer, E. C. Ronacher, Max Gallet, Conrad Mueller, Robert C. H. Zepernick, Emil Kazar, Peter Issel.
Adam Arnold, Felix Schabhuettl,

R. H. ZEPERNICK FRITZ GROBEL

Zwei Supreme Repraesentanten und erfolgreiche Vorkaempfer fuer den Bund
Chicago, Ill.

# 1893

—o—

## Gründung des Bundes-Organs.

Am 23. Februar 1893 beschloß die Verwaltung, eine Zeitung als offizielles Organ des Bundes, herauszugeben. Die Redigierung und Herstellung derselben wurde dem Präsidenten, Louis Volz, als fachkundig in dieser Arbeit, übergeben. Die erste Auflage der Zeitung, als „Union Reporter", wie sie getauft war, war 2,000, dei heutige ist 24,000 Exemplare. Der „Union Reporter" hat sich als ein wirkungsvolles Agitationsmittel für den Bund erwiesen.

## Unter Staats-Kontrolle.

Bis zum April 1893 hatten die Ordensgesellschaften wenig Schutz und standen nur unter Kontrolle der allgemeinen Staatsgesetze. Diesem Verhältnis machte die Legislatur von Pennsylvanien in ihrer Sitzung im Frühjahr 1893 ein Ende, indem sie die sogenannte „Boyer Bill" zum Gesetz erhob; dieses Gesetz reguliert die Rechte und Pflichten der im Staate arbeitenden Ordensgesellschaften, und macht es jeder Gesellschaft zur Pflicht, alljährlich einen Rechenschaftsbericht an den „Insurance Commissioner" des Staates einzureichen. Dieses neue Gesetz kam der Verwaltung des Bundes wie gerufen, denn es konnte nichts Besseres geben um das Vertrauen des Publikums zu gewinnen, und kaum war es bekannt, so beschloß die Verwaltung, in der Versammlung am 27. April 1893, daß sich der Bund unter die Kontrolle des Staates stelle. Es ist hier zu bemerken, daß es kein Zwang war für eine im Staat inkorporierte Gesellschaft, sich unter die Kontrolle des Boyergesetzes zu stellen.

## Viel Arbeit — Großartige Propaganda.

Von Monat zu Monat mehrte sich die Arbeit in der Verwaltung; Sekretär Louis Thumm war täglich in der Office beschäftigt, die übrigen Beamten kamen bei Gelegenheit Die Notwendigkeit machte es aber erforderlich, um die einkommenden und zu erledigenden Geschäfte rascher befördern zu können, daß der Präsident, L. Volz, von 9 bis 1 Uhr und von 5 bis 6 Uhr täglich, der Schatzmeister, Henry Graf, von 11 bis 3 Uhr täglich, Trustee Julius Eicher von 1 bis 4 Uhr täglich in der Office sein sollen.

Am 13. November 1893 fand die erste große Massenversammlung im Interesse des Bundes, in der Allegheny Turnhalle statt. Der Abend wurde mit Konzert und Ball in angenehmer Weise ausgeführt. Louis Volz hielt die deutsche und Rechtsanwalt Frank J. Gosser die englische Ansprache. Das Haus war überfüllt und der Bund hatte einen Riesenerfolg zu verzeichnen.

## Die Panik in 1893.

Leider wurde unser Bund durch die große Finanzpanik des Jahres 1893 in große Mitleidenschaft gezogen. Tausende von Arbeitern verloren ihre Beschäftigung, Geld war ein vielgesuchter Artikel. Es war wieder mal eine „Ein Dollar per Tag Periode" für Tausende von Arbeitern, und in Konsequenz gaben einige hundert kaum gewonnene Mitglieder ihre Zahlungen auf. Kaum ein Jahr alt, war der Bund gezwungen, darauf zu sehen, wie er seine junge Mitgliedschaft halten konnte. Die Ungunst der Verhältnisse und der Gedanke an ein Aufgeben des Unternehmens, spornte

## Fahnenflüchtige und Ersatzmänner.

Herr Fred. Waldschmidt, Friedensrichter von Allegheny, wurde als Mitglied aufgenommen, und ferner beschlossen, daß sich die Exekutiv-Behörde mit vier Kutschen an der bevorstehenden Parade zur Columbusfeier am 21. Oktober beteilige, indem dies eine passende Gelegenheit wäre, für den Bund Propaganda zu machen. Dies war die erste öffentliche Propaganda die für den Bund gemacht wurde.

In der Versammlung am 6. Oktober händigte Richard Anke seine Resignation als Suprem-Trustee ein; dieselbe wurde angenommen und Georg Krämer an seine Stelle erwählt.

In der Versammlung am 27. Oktober reichte Bruder John Bercher aus geschäftlichen Gründen seine Resignation als Suprem-Finanzier ein, und Bruder Fred. Waldschmidt, in der Versammlung am 10. November, an dessen Stelle erwählt. Am 15. Dezember wurde endlich beschlossen, daß die Sitzungen der Exekutive jeden 1. und 4. Donnerstag nachmittags stattfindn sollen.

———o———

Der Abschluß des ersten Jahres der Existenz des Bundes fand in der Versammlung am 29. Dezember 1892 statt. Der Rückblick war für die zielbewußten Beamten ein recht ermutigender, wenn auch einige derselben knieschwach wurden und die Flinte ins Korn warfen; ist dies doch ein Vorkommnis bei allen Unternehmungen, besonders wo es gilt, persönliche Verantwortlichkeit zu übernehmen, ohne direkte pekuniäre Erfolge daraus erzielen zu können.

BEAMTE DER FUENF WESTSEITE DISTRIKTE, BALTIMORE, MD.

## Urteile über den Bund.

Die Gründung des Bundes wurde mit lobendem Kommentar seitens der Presse, sowie vom Publikum im allgemeinen aufgenommen. Der Anfang war ein allerseits zugegebener Erfolg. Die Beamten, die Deputies, sowie ein großer Teil dr Mitglieder arbeiteten mit wahrem Feuereifer. So hielt die Verwaltungsbehörde Versammlungen am 12., 19. und 26. Mai 1892 zur Erledigung überhäufter Geschäfte. Drei und vier Versammlungen jeden Monat.

Gewiß wurden auch pessimistische Stimmen laut, die dem Bund eine kurze Lebensdauer prophezeiten, und es warten sogar heute noch welche auf den baldigen Untergang desselben. Ja, es gibt sogar Menschen, die warten geduldig auf den Untergang der Welt.

Von der deutschen Presse in Pittsburg fand sich nur der damals bestehende „Pittsburger Beobachter" veranlaßt, seinen Lesern mitzuteilen, daß der Deutsche Unterstützungs-Bund eine unausführbare Spekulation sei Aber der unfehlbare „Beobachter" erwies sich bis jetzt als falscher Prophet.

——o——

## Der Bundes-Freibrief.

Am 9. Juni 1892 hatte das Komitee für einen Bundesfreibrief eine Vorlage bereit; die von Bundespräsident Volz entworfene Grundidee einer Säulenhalle mit zehn Säulen, die 10-jährige Mitgliedschaft andeutend, mit „Germania" und „Columbia" im Vordergrund, als Sinnbild deutsch-amerikanischen Strebens, wurde von Lithograph Frank Becker in künstlerischer Weise ausgearbeitet und von der Versammlung gutgeheißen, wie er heute noch in Gebrauch ist.

——o——

## Die ersten Anleihen.

Die Konstitution des Bundes schreibt vor, daß der monatliche Ueberschuß aller Gelder des Bundes mit 6 Prozent zinstragend, und speziell an die Mitglieder, ausgeliehen werden sollen. Bereits am 16. Juni 1892 kamen die ersten Applikationen für Anleihen auf erste Hypothek ein: von Thomas Winkler für $1,000 von John Hofmeyer für $6,000, und von Frank Anker für $1,800.

In der Versammlung am 23. Juni zog man die $6,000 Anleihe in Wiedererwägung, weil der Betrag zu groß sei für den gegenwärtigen Kassenbestand des Bundes, worauf Bruder Julius Eicher, der die Applikation für Hofmeyer einreichte, erklärte, nichts mehr mit dem Bund zu tun haben zu wollen.

In der nächsten Versammlung, am 30. Juni, berichtet Bruder Eicher, daß sich Bruder Leonhard Wagner vom Suprem-Distrikt zurückzuziehen wünsche; diese Anmeldung, sowie Eicher's Resignation als Vorsitzer der Trustees, wurden für die nächste Versammlung überlegt; diese fand am 7. Juli statt, doch wurde keine besondere Entscheidung vorgenommen. In der nächsten Versammlung, am 14. Juli, zog Herr Eicher sein Resignationsschreiben zurück, wodurch sich die erste trübe Wolke am „Bundeshimmel" in Wohlgefallen auflöste.

Am 4. August kam die erste Anleihe von $1,000 an Thomas Winkler zur Auszahlung.

## Der Aufbau des Bundes.

Am Aufbau des Bundes waren in erster Linie die Hauptbeamten tätig; allen voran A. F. Wedemeyer, Henry Graf, Louis Volz, J. H. Volz, Frank Schilling, S. C. Beatty und andere mehr. Frank Schilling war bereits am 4. Mai 1892 bereit den ersten Distrikt auf dem Hilltop, Pittsburg, in's Leben zu rufen. Die in 14 Tagen gewonnenen 49 Kandidaten wurden im Hause Wedemeyer's, 36 Knox Avenue, als Distrikt No. 2 zusammengeschmiedet. Distrikt No. 1 sollte im Herzen der Stadt aufgemacht werden, was aber erst am 17. Mai zustande kam, und zwar durch S. C. Beatty. Henry Graf folgte mit No. 3 in Manchester, Allegheny. Julius Eicher folgte mit No. 4 in Allegheny. Im Aufbau aller Distrikte leisteten die obengenannten hilfreiche Unterstützung.

In der am 5. Mai abgehaltenen Versammlung beschloß man, das erste Assessment einzufordern.

Mit Gründung des Suprem-Distrikts wurde der National-Distrikt verbunden, dem die Suprem-Beamten angehörten, und unter deren Kontrolle derselbe heute noch besteht. Es standen also unter Verpflichtung des ersten Assessments: National Distrikt, gegründet am 14. April 1892 mit 39 Mitgliedern; Distrikt No. 1, gegründet am 17. Mai mit 47 Mitgliedern; Distrikt No. 2, gegründet am 4. Mai mit 49 Mitgliedern; Distrikt No. 3 in Allegheny, gegründet am 10. Mai mit 43 Mitgliedern; Distrikt No. 4 in Allegheny, gegründet am 12. Mai, mit 38 Mitgliedern; Distrikt No. 5 in Allegheny, gegründet am 20. Mai, mit 18 Mitgliedern. Der Bund hatte also im ersten Monat seines Bestehens sechs Distrikte mit 243 Mitgliedern, die von den Suprem-Beamten selbst zusammengebracht wurden.

Im zweiten Monat, am 16. Juni, trat Distrikt No. 6, auf der Südseite, Pittsburg, mit 22 Mitgliedern ins Leben, dessen Zustandekommen speziell Schwester Emma Roßmann zu verdanken war. Am 2. Juli No. 7, in East Liberty mit 14 Mitgliedern; am 9. Juli No. 8, im Westend, mit 22 Mitgliedern; am 9. Juli, in Youngstown, O., No. 9, mit 12 Mitgliedern; am 12. September No. 10, in Allegheny, mit 22 Mitgliedern; am 27. Oktober No. 11, in Pittsburg, mit 18 Mitgliedern; am 4. Oktober No. 12, in Pittsburg, mit 15 Mitgliedern; am 29. September No. 13, so berichtet von einem „Windorganisator", derselbe trat nicht in Existenz und ist als Unglücksnummer bis heute nicht besetzt. Am 18. November wurde No. 14 auf der Südseite, Pittsburg, als erster englischer Distrikt, eingesetzt. An 26. November No. 15, in Connellsville, Pa., mit 22 Mitgliedern als zweiter englischer Distrikt. Bruder Charles Werner von New Haven ist der Vater von No. 15, und ihm gebührt die Ehre einen Distrikt gegründet zu haben, der 14 Jahre lang als Banner-Distrikt an der Spitze des Bundes stand. Am 7. Dezember No. 16 auf Mount Washington, Pittsburg, mit 24 Mitgliedern; am 20. Dezember No. 17, in Allegheny, mit 40 Mitgliedern; am 23. Dezember No. 18, in McKeespoct, mit 18 Mitgliedern. Den Aufbau von No. 18 haben wir unserem unvergeßlichen Georg Leppig zu verdanken.

Was also Lust und Liebe für ein Unternehmen zu leisten vermag, das ist unauslöschlich durch den Deutschen Unterstützungs-Bund in die Geschichte des Deutsch-Amerikanertums eingetragen. In acht Monaten, von Mai bis Dezember 1892, organisierten die Gründer und Freunde des Bundes 19 Distrikte mit 507 Mitgliedern. Distrikt No. 19 in Claridge, Pa., war der erste, welcher sein eigenes Heim erbaute, das am 17. Juni 1893 eingeweiht wurde.

In rascher Aufeinanderfolge traten die laufenden Nummern in Existenz, und der Zuwachs übertraf alle Erwartungen.

Obere Reihe—Ign. Wexelberg, Dist. 108; Jac. Hoffman, Dist. 107; F. Durmick, Dist. 112; R. F. Strecker, Dist. 114; Christ Daub, Dist. 106; H. Mueller, Dist. 94; Jul. Woernle, Dist. 202.
Untere Reihe—Rud. Frankl, Spezial Deputy; G. Himmelheber, Spezial Deputy, Supreme Repraesentant; L. C. Hanselman, Supreme Gesetz-Komite, Spezial Deputy; J. E. Baumgartner, Supreme Repraesentant, Spezial Deputy; Jos. Hochrein, Supreme Repraesentant, Spezial Deputy.

SUPREME REPRAESENTANTEN UND DEPUTIES VON BALTIMORE, MD.

John Bercher, Postmeister von Mt. Oliver Borough, Pa., wurde als Mitglied aufgenommen und als Finanz-Komitee erwählt. Das Gesetz-Komitee verlas seine Gesetzvorlage, und nachdem beschloß man, auf den 14. April eine konstituierende Versammlung einzuberufen.

Am Donnerstag, den 14. April 1892, fand in 546 Smithfield Straße die organisierende Hauptversammlung statt. Als Mitglieder wurden aufgenommen: Frank Schilling, Vormann in Price's Glasfabrik; D. H. McFrederick, Conrad Dippel, Real Estate; J. H. Volz, Lithograph; Ernst Sang, Leo. Wagner, Zigarren-Fabrikant, und Georg Krämer, Restaurateur. Der Präsident berichtete, daß der Advokat den Freibrief erhalten, und daß die Organisierung des Bundes gesetzlich vonstatten gehen könne. Diese Ankündigung wurde mit großer Freude aufgenommen und sofort zu ernster Arbeit übergegangen. Vorerst wurde die Wahl permanenter Beamten vorgenommen. Logischer Weise machte sich die Meinung geltend, weil der Bund unter einem zehnjährigen Auszahlungstermin arbeiten sollte, daß es ratsam sei, die ersten Beamten zehn Jahre dienen zu lassen, damit sie ihren gesetzten Plan selbst zur Ausführung bringen konnten. Diese Ansicht wurde von der Versammlung einstimmig gutgeheißen. Hierauf Wahl der Beamten mit folgendem Resultat:

Louis Volz, Suprem-Präsident; Gustav A. Menzenmaier, Suprem-Vize-Präsident; Louis Thumm, Suprem-Sekretär; Henry Graf, Suprem-Schatzmeister; August F. Wedemeyer, Suprem-Verwalter; F. Winter, Suprem-Arzt; Chas. W. Dahlinger, Suprem-Advokat; Julius Eicher, Vorsitzer, C. C. Beatty, Richard Anke, W. W. Wall, Fred. Dillemuth, Suprem-Trustees; Fred. Funk, Vorsitzer, John Bercher, Frank Schilling, Suprem-Finanz-Komitee; Conrad Dippel, D. H. McFrederick, Suprem-Gesetz-Komitee; J. H. Volz, Suprem-Führer; Leo. Wagner, Suprem-Aufseher.

Hierauf kam die Konstitution paragraphenweise zur Verlesung und Annahme. Ein Komitee erhielt den Auftrag, ein passendes Geschäftslokal zu mieten; ein anderes Komitee soll für Ausstattung der Office sorgen, und ein weiteres Komitee soll für alle nötigen Drucksachen sorgen. Schließlich beschloß man, keine weiteren Mitglieder mehr in dn Suprem-Distrikt aufzunehmen.

———o———

Somit war also der Deutsche Unterstützungs-Bund mit großem Enthusiasmus und vielversprechend ins Leben getreten. Der gute Wille war vorhanden, nur hieß es nun „Mitglieder suchen, Distrikte aufbauen und agitieren ohne Unterlaß." — Die Gründer selbst zogen aus und predigten Deutschen Unterstützungs-Bund. Trotzdem man keine tausende von Mitgliedern und kein Kapital den Leuten verlockend vorhalten konnte, war der Anfang recht ermutigend. Nichts als der gute Plan des Bundes und der gute Name der Agitatoren und Gründer konnte zur Gewinnung von Mitgliedern verwendet werden.

Gleich nach Vertagung dieser Versammlung meldete sich Pastor Friedrich Ruoff, von der protestantischen Smithfield Gemeinde, nachdem er den Zweck der Versammlung erfahren hatte, als erstes Mitglied an.

Am 19. April berichtete das Komitee, daß es im „Bissel Block", Ecke 7. Avenue und Smithfield Straße, eine Office für $32.50 per Monat gemietet habe; am 28. April fand die erste Versammlung daselbst statt. Um den Ball richtig ins Rollen zu bringen, wie man zu sagen pflegt, war ein Haus voll Arbeit an Hand. Jeder wollte den Andern überbieten, dem begonnenen Unternehmen vorwärts zu helfen.

# Deutscher Unterstützungs-Bund.

## Seine Gründung.

Die Gründer des Deutschen Unterstützungs-Bundes waren Logenbrüder, die durch langjährige Dienstleistungen in den bestehenden Ordensgesellschaften sich solche Kenntnisse erwarben, daß sie im Aufbau einer eigenen Organisation keine Schwierigkeit erblickten. Die ersten Befürworter waren: Louis Volz, Buchdruckereibesitzer; August F. Wedemeyer, Polsterer; Louis Thumm, Hilfssekretär im „Orden Solon"; Henry Graf, Zigarrenfabrikant; Chas. W. Dahlinger, Rechtsanwalt; Dr. F. Winter, und Julius Eicher, Produktenhändler. Sieben wohlsituierte Geschäftsleute von Pittsburg.

Nach einer Anzahl Vorbesprechungen wurde die erste Versammlung am 17. März 1892 in der Office von Herrn Chas. W. Dahlinger, No. 87 Diamond Straße, abgehalten. August F. Wedemeyer fungierte als Vorsitzer, Louis Thumm als Sekretär, und Louis Volz als Schatzmeister.

Nach reiflicher Besprechung wurde beschlossen, daß Advokat Chas. W. Dahlinger die Applikation für einen Freibrief ausarbeiten und in der Allegheny County Court einreichen soll. Der Name soll „Deutscher Unterstützungs-Bund" sein. Als Inkorporatoren dokumentierten sich Louis Volz, A. F. Wedemeyer und Louis Thumm. Als Trustees unterzeichneten sich Louis Volz, A. F. Wedemeyer, Louis Thumm, Henry Graf und Julius Eicher

Gleichzeitig beschloß man, daß jeder Mann, welcher sich dem Suprem-Distrikt anschließt, einen solchen gleichmäßigen Beitrag in die Kasse einzahlt, wie er notwendig sein mag, den Bund aufzubauen. Nach Vereinbarung dieser allerersten Geschäfte begaben sich die Inkorporatoren nach dem Allegheny County Gerichtsgebäude, um in gesetzlicher Weise ihr Gesuch durch den Advokaten einzureichen.

Am 24. März 1892 fand die zweite Versammlung bei Peter Lohnes, No. 254 Fünfte Avenue, statt. Aufgenommen als Chartermitglieder wurden Gustav A. Menzenmaier, Schneidermeister, W. W. Wall, Howard L. Thumm, Fred. A. Funk, Metzgermeister, Richard Anke und Samuel C. Beatty. Nach enthusiastischer Besprechung wurde beschlossen, provisorische Beamte zu wählen. Das Resultat war wie folgt:

Louis Volz, Präsident; Gustav A. Menzenmaier, Vize-Präsident; Louis Thumm, Sekretär; Henry Graf, Schatzmeister; A. F. Wedemeyer, Verwalter; F. Winter, Arzt; Chas. W. Dahlinger, Rechtsanwalt; Julius Eicher, Vorsitzer der Trustees; S. C. Beatty, W. Wall und R. Anke, Trustees; Fred. Funk, Vorsitzer des Finanz-Komitees.

Zur Ausarbeitung der Konstitution wurden ernannt: Louis Volz, A. F. Wedemeyer, L. Thumm, Henry Graf, Julius Eicher, und zwar mit dem Auftrag, so bald wie möglich zu berichten.

Am 29. März 1892 fand eine weitere Versammlung bei Henry Studenroth, No. 546 Smithfield Straße, statt. Fred Dillemuth, Kaufmann, von Allegheny wurde aufgenommen und als Trustee erwählt. Das Gesetz-Komitee berichtete, daß es bereit sei, die ausgearbeiteten Gesetze zur Vorlage zu bringen. Es wurde beschlossen, alle Chartermitglieder zu einer Versammlung einzuberufen. Diese fand statt am 5. April, am selben Platze.

FRANK SCHILLING

DR. F. WINTER

JULIUS EICHER

HOWARD THUMM

S. C. BEATTY

DIE NOCH UEBRIGEN FREIBRIEF MITGLIEDER

HENRY SCHLICHT
Supreme Aufseher

CHARLES TROETSCHEL
Supreme Fuehrer

C. W. BENTE

L. C. HANSELMANN

KARL KEMPTER

SUPREME GESETZ-KOMITE

JOHN BERCHER

ERNST HERKLOTZ JOHN DOELFEL

SUPREME REVISIONS-KOMITE

FRED. FUNK

FERD. ENZIAN

CHAS. HEIDER

SUPREME FINANZ-KOMITE

AUG. F. WEDEMEYER
Supreme Verwalter und Incorporator

CHAS. A. SCHLEGEL
Supreme Schatzmeister

JOSEPH KLAUS
Supreme Sekretaer

MAX SCHLOTBOM, M. D.
Supreme Vizepraesident und Supreme Arzt

# Zum 25-jährigen Jubiläum.

Von L. Volz.

Du Deutscher Unterstützungs-Bund! Fürwahr
Ein nobler Teil im deutsch-amerikanischen Leben
So Gotterhaben und so sonnenklar
Ist deine Arbeit und dein lobenswertes Streben.

Ihr Männer, die ihr noch in Schaffenskraft
Das Steuerruder führt im segensreichen Ringen,
Ihr wißt, daß Einheit nur das Gute schafft.
O, mög' das gute Werk euch voll und ganz gelingen.

Der Menschen Armut, Not und Leid zu lindern,
Ist reines Christentum und treue Menschenliebe.
Den Witwen beizustehen, den armen Waisenkindern,
Sind deutsche unverfälschte Herzenstriebe.

O, all ihr Männer, Frauen deutschen Blutes,
Steht nicht zurück dem Deutschen Bund euch anzuschließen.
Sein rastlos Schaffen will, daß Alle frohen Mutes,
Die kurzen Lebenstage freudevoll genießen.

Halt fest! du deutscher Zweig am deutschen Stamme,
Halt fest an deinen brüderlichen Freundschaftslehren!
Humanität, dein Sieg empor zum Himmel flamme!
Du Deutscher Bund, das Volk wird deine Taten ehren!

# Vorwort.

Die achtziger und neunziger Jahre des vorigen Jahrhunderts können als eine allgemeine Gründungsperiode bezeichnet werden. Eine Zusammenziehung geschäftlicher Interessen, wie Verschmelzung großer Kapitalanlagen, Bildung sogenannter „Trusts", und speziell die Organisierung von Ordensgesellschaften, mit dem Prinzip gegenseitiger Unterstützung, in allen Notlagen des Lebens, erreichten geradezu ihren Höhepunkt.

Auch die Gründer des Deutschen Unterstützungs-Bundes wurden in diese Strömung hineingezogen. Das Motiv betrachteten sie als ein vollberechtigtes, denn das Deutsch-Amerikanertum ging einer vernichtenden Zersplitterung entgegen. Außer den bereits bestehenden nationalen Vereinigungen, gingen Tausende unserer deutschen Landsleute in die Reihen der aufblühenden amerikanischen gegenseitigen Versicherungs-Gesellschaften über, die mit ihren verlockenden Versprechungen eine große Anziehungskraft ausübten.

Dieser Zersplitterung und Zersetzung des Deutsch-Amerikanertums entgegenzuarbeiten, bildete das Hauptmotiv zur Gründung des Deutschen Unterstützungs-Bundes. Konzentrierung des gesammten Deutschtums war das Schlagwort, denn nur durch vereintes oder einheitliches Streben und Arbeiten kann Respekt und Ansehen errungen, und Erfolge erzielt werden.

Dem sorglichen deutschen Familienvater war es ja nicht zu verdenken, wenn er in den amerikanischen Gesellschaften vorteilhaftere Bedingungen suchte und auch fand, denn die deutschen Vereinigungen hatten, und haben heute noch, höchst unzureichende Unterstützungen geboten.

Diese zweiseitigen Verhältnisse wohlweislich in Betracht ziehend, offerierten die Gründer einen Plan, der allen Ansprüchen der Unterstützung in Not und Bedrängnis, in Unglücks- und Sterbefällen genügen sollte. Der Plan war eine Offerte modernster Art, wie ihn keine bestehende Gesellschaft vorteilhafter bieten konnte.

Die Gründer gingen in höchst selbstloser Weise an die Arbeit ihr Ideal zu verwirklichen. Sie scheuten keine persönlichen Opfer, keine Zeit und Mühe, ihr vorgesteckes Ziel zu erreichen. Mißliche Zeitperioden, Neid und Mißgunst von Seiten deutscher Nörgler, spornten nur um so intensiver die Willenskraft an, das einmal begonnene Werk zum erfolgreichen Austrag zu bringen.

Das Urteil über das was wir in den verflossenen 25 Jahren, im Rahmen unseres Bundes erreicht und geleistet haben, überlassen wir unseren berufenen Zeitgenossen. Der Bund hat eine herrliche Zukunft, wenn die Arbeiter an der Spitze desselben in zielbewußter Energie und Harmonie die Prinzipien des Fraternalismus und der christlichen Humanität in selbstloser eiserner Willenskraft weiterführen. Möge der sehnlichste Wunsch der Gründer in Erfüllung gehen, daß der Deutsche Unterstützungs-Bund zur mächtigsten deutsch-amerikanischen Organisation auswachsen möge, zur Ehre des gesammten Deutsch-Amerikanertums.

L. Volz.

LOUIS VOLZ
Supreme Praesident und Incorporator

CHARLES W. DAHLINGER
Chartermitglied und Rechtsanwalt des Bundes

# Deutscher Unterstützungs-Bund

und

# Deutscher Unterstützungs-Bund von Pittsburg

Gedrängte Zusammenstellung
der ersten Fünfundzwanzig
Jahre seines Bestehens.
Die Arbeiter des Bundes und
ihr Erfolg.

Inkorporiert
am 13. April 1892

Zusammengestellt von Louis Volz, Suprem-Präsident,
Pittsburg, Pennsylvania.

1917

# Geschichte
des
# Deutschen Unterstützungs-Bundes
1892—1917

CHRIST. MEYER